



SVENSKT NÄRINGSLIV

FÖRSÄKRINGSINFORMATION  
- FÖR ARBETSGIVARE

# Försäkringar på arbetsmarknaden enligt lag och kollektivavtal 2014

ARBETSSKADA  
OMSTÄLLNINGSSTÖD  
TJÄNSTEMÄN  
ARBETSSKADA  
FÖRMÅNER ■ ■ ■ ITPK PREMIE ○ PENSION  
HAR FAR  
TSL  
IBB  
AGB  
TRR  
ARBETE  
EFTER 65  
ITP BASBELOPP AVTALSPENSION SAF-LO  
AFA  
FÖRSÄKRING  
KARENS  
SJUKDOM  
65  
AVTAL  
ITP  
ITPK  
AGB  
TRR  
14  
NI KOLL  
BASBELOPP KOLLEKTIVAVTALAD FÖRSÄKRING  
ARBETARE HÄNGAVTAL

# Försäkringar på arbetsmarknaden enligt lag och kollektivavtal 2014



## Välkommen till Svenskt Näringsliv Försäkringsinformation – för arbetsgivare.

Svenskt Näringsliv Försäkringsinformation för arbetsgivare erbjuder företag som tecknat eller avser teckna avtalsförsäkringar service avseende dessa försäkringar. Avtalsförsäkringarna har sin grund i kollektivavtal mellan Svenskt Näringsliv och LO respektive Svenskt Näringsliv och PTK.

Kontakta Svenskt Näringsliv Försäkringsinformation för arbetsgivare vid

- försäkringstecknande
- frågor om lag- och avtalsförsäkringar
- rådgivning/konsultation
- jämförelse mellan olika försäkringslösningar
- alternativa försäkringslösningar vid övertalighet
- information/informationsträffar
- anordnande och genomförande av intern informationsträff.

Denna bok uppdateras kontinuerligt på vår hemsida [www.finf.se](http://www.finf.se) och kan laddas ned. Boken trycks en gång per år. På hemsidan hittar du som är arbetsgivare information om kollektivavtalade försäkringar samt information om de informationsträffar som erbjuds. Du kan också ringa vår arbetsgivar-service 010-45 53 800 och tala med någon av våra konsulter.

Vi har gedigen erfarenhet av och kunskap om lag- och avtalsförsäkringar samt individuella försäkringar.

Välkommen!

# Innehåll

FÖRKORTNINGAR	6
INLEDNING	7
ARBETSGIVARENS SKYLDIGHET ATT TECKNA FÖRSÄKRINGAR ENLIGT KOLLEKTIVAVTAL	8
SAMMANSTÄLLNING – FÖRSÄKRINGAR FÖR ANSTÄLLDA	11
FÖRSÄKRINGAR ENLIGT LAG – SAMMANSTÄLLNING	12
FÖRSÄKRINGAR FÖR ARBETARE ENLIGT KOLLEKTIVAVTAL – SAMMANSTÄLLNING	14
FÖRSÄKRINGAR FÖR TJÄNSTEMÄN ENLIGT KOLLEKTIVAVTAL – SAMMANSTÄLLNING	16
AVGIFTER, PREMIER M M	18
ÄVDRAGSREGLER OCH SKATTER FÖR PENSIONER	19
ARBETSGIVARAVGIFTER ENLIGT LAG	20
PREMIER TILL AVTALSFÖRSÄKRINGAR	21
BASBELOPP OCH INDEX	24
ÅLDERSPENSION ENLIGT LAG	25
ÅLDERSPENSION ENLIGT KOLLEKTIVAVTAL – ARBETARE	29
ÅLDERSPENSION ENLIGT KOLLEKTIVAVTAL – TJÄNSTEMÄN	33
— ITP-PLANENS AVDELNINGAR	33
— ITP 1	37
— ITP 2	41
SJUKFÖRMÅNER ENLIGT LAG	47
SJUKFÖRMÅNER ENLIGT KOLLEKTIVAVTAL – ARBETARE	52
BIDRAG TILL REHABILITERINGSKOSTNADER	55
SJUKFÖRMÅNER ENLIGT KOLLEKTIVAVTAL – TJÄNSTEMÄN	56
FÖRÄLDRAFÖRSÄKRING ENLIGT LAG	58
KOLLEKTIVAVTALADE FÖRMÅNER VID FÖRÄLDRALEDIGHET – ARBETARE	60
FÖRMÅNER VID DÖDSFALL ENLIGT LAG	62

KOLLEKTIVAVTALADE FÖRMÅNER VID DÖDSFALL – ARBETARE	64
KOLLEKTIVAVTALADE FÖRMÅNER VID DÖDSFALL – TJÄNSTEMÄN	68
ARBETSSKADEFÖRSÄKRING ENLIGT LAG	73
KOLLEKTIVAVTALADE FÖRMÅNER VID ARBETSSKADA – SAMTLIGA ANSTÄLLDA	75
ARBETSLÖSHETSFÖRSÄKRING ENLIGT LAG	78
KOLLEKTIVAVTALADE FÖRMÅNER VID ARBETSLÖSHET – ARBETARE	81
KOLLEKTIVAVTALADE FÖRMÅNER VID ARBETSLÖSHET – TJÄNSTEMÄN	83
UTLANDSTJÄNST – SOCIAL TRYGGHET INOM EU	86
FÖRSÄKRINGSSKYDD VID UTLANDSTJÄNSTGÖRING – ARBETARE	88
FÖRSÄKRINGSSKYDD VID UTLANDSTJÄNSTGÖRING – TJÄNSTEMÄN	89
UTLÄNDSKA FÖRETAG MED TILLFÄLLIG VERKSAMHET I SVERIGE	91
FRÅNVARO UNDER ANSTÄLLNING – ARBETARE	92
FRÅNVARO UNDER ANSTÄLLNING – TJÄNSTEMÄN	95
ANSTÄLLNING EFTER 65 ÅR	97
FÖRETAGARENS FÖRSÄKRINGSSKYDD	99
BASBELOPP	112
AGS – MÅNADERSÄTTNING	113
FINANSIERINGSSYSTEM – PENSIONER	114
ILO-KONVENTIONEN OM FÖRMÅNER VID YRKESKADA	115
SÖKORD	116
TELEFON- OCH ADRESSLISTA	117
SVENSKT NÄRINGS LIV FÖRSÄKRINGSINFORMATION	119

## Förkortningar

FÖRSÄKRINGSFÖRMÅNER,  
LAGAR M M

AFA-försäkringarna	En gemensam beteckning för AGB, AGS, TGL, FPT och TFA
AFL	Lagen om allmän försäkring, ingår från 2011 i socialförsäkringsbalken
AGB	Avgångsbidrag (för arbetare)
AGE	Avgångsersättning (för tjänstemän)
AGS	Avtalsgruppsjukförsäkring
ALF	Lagen om arbetslöshetsförsäkring
ASL	Avtalspension SAF-LO
ATP	Allmän tilläggspension, benämns numera tilläggspension
FPT	Försäkring om föräldrapenningtillägg (för arbetare)
ITP	Industrins och handelns tilläggspension för tjänstemän
ITPK	ITP-kompletterande ålderspension
LAF	Lagen om arbetsskadeförsäkring, ingår från år 2011 i socialförsäkringsbalken
LFU	Läkekostnadsförsäkring vid utlandstjänstgöring
SFB	Socialförsäkringsbalken
SGI	Sjukpenninggrundande inkomst
sjLL	Lagen om sjuklön
STP	Särskild tilläggspension (t o m 1995)
TFA	Trygghetsförsäkring vid arbetskada
TGL	Tjänstegruppplivförsäkring

FÖRSÄKRINGSBOLAG,  
ORGANISATIONER M M

AFA Försäkring	En gemensam beteckning för de tre försäkringsbolagen: AFA Livförsäkring (Försäkringsgivare för AGB och TGL) AFA Sjukförsäkring (Försäkringsgivare för AGS och FPT) AFA Trygghetsförsäkring (Försäkringsgivare för TFA)
Alecta	Försäkringsbolaget Alecta, ömsesidigt
AMF	Försäkringsbolaget AMF
Collectum	Administrationsbolag för kollektivavtalade försäkringar (Svenskt Näringsliv - PTK)
Fora	Administrationsbolag för kollektivavtalade försäkringar
ILO	International Labour Organisation, FN-organ
LO	Landsorganisationen i Sverige
PPM	Premiepensionsmyndigheten har upphört. Pensionsmyndigheten tog 1 januari 2010 över hanteringen av den allmänna pensionen.
PRI Pensionsgaranti	Försäkringsbolaget PRI Pensionsgaranti, ömsesidigt
PTK	Förhandlings- och samverkansrådet PTK
Svenskt Näringsliv	Svenskt Näringsliv är företagens företrädare i Sverige och jobbar bl a med arbetsgivarsamverkan, arbetsmarknad/arbetsrätt, näringspolitik, pensioner/försäkringar/arbetsmiljö, samhällsekonomi, skatter och skola/utbildning.
TRR Trygghetsrådet	Kollektivavtalsstiftelsen TRR Trygghetsrådet (Svenskt Näringsliv - PTK)
TSL	Kollektivavtalsstiftelsen Trygghetsfonden TSL (Svenskt Näringsliv - LO)

## Inledning

Försäkringar på arbetsmarknaden enligt lag och kollektivavtal 2014 är den privata arbetsgivarens aktuella handbok i pensions- och försäkringsfrågor.

Boken är upplagd efter försäkringshändelser som t ex ålderspension, sjukdom och arbetskada. Inom varje försäkringshändelse har vi ett avsnitt med lagenlig försäkring, vilket markeras med orange färg i sidhuvudet. Sedan följer kollektivavtalade förmåner för arbetare som markeras med grön färg. Slutligen kollektivavtalade förmåner för tjänstemän som markeras med blå färg. Avsnittet "Företagarens försäkringskydd" markeras med röd färg.

Texten beskriver regelverket som det är känt vid tidpunkten för tryckningen. Vi reserverar oss därför för senare ändringar. Nyheter inom området redovisas löpande på vår hemsida [www.finf.se](http://www.finf.se).

Vi vill gärna ha dina förbättringsförslag och andra synpunkter. Vänd dig i första hand till [anders.levin@svensktnaringsliv.se](mailto:anders.levin@svensktnaringsliv.se).

Svenskt Näringsliv Försäkringsinformation - för arbetsgivare  
Februari 2014

- ENLIGT LAG ●
- ARBETARE ●
- TJÄNSTEMÄN ●
- ALLMÄNT ●
- FÖRETAGARE ●



## Arbetsgivarens skyldighet att teckna försäkringar enligt kollektivavtal

Försäkringsskyddet kan ses som en pyramid med ett grundskydd i botten i form av det lagstadgade skyddet som gäller alla. Ovanpå tillkommer kompletterande försäkringar i form av kollektivavtalade och eventuella privata försäkringar. Arbetsgivare som har blivit medlemmar i Svenskt Näringsliv genom medlemskap i ett arbetsgivarförbund är som regel enligt gällande kollektivavtal skyldiga att teckna försäkringar, enligt nedan, för sina anställda. Detsamma gäller för oorganiserade arbetsgivare som har slutit kollektivavtal med fackförbund, så kallade hängavtalsföretag.

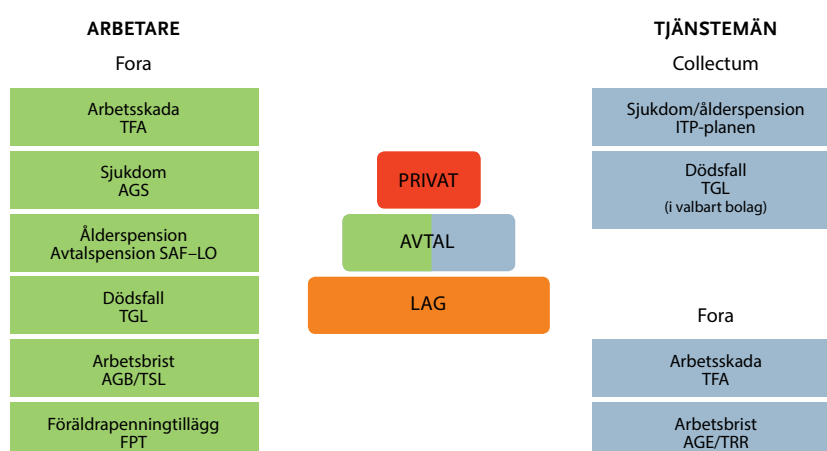

### FÖRETAGSÖVERLÅTELSE

Om ett kollektivavtalsbundet företag överläts helt eller delvis följer kollektivavtalet normalt med överlåtelsen. Den nye ägaren blir därmed skyldig att teckna avtalsförsäkringarna. Överlåtelse av aktier och försäljning av handelsbolag eller kommanditbolag innebär inte något byte av arbetsgivare. Sådan överlåtelse medför alltså ingen förändring av kollektivavtal och skyldighet att teckna försäkringar.

### FÖRETAGET GÖR FÖRSÄKRINGSANMÄLAN

Det är arbetsgivaren som ska göra försäkringsanmälan direkt hos berörda försäkringsbolag. Försäkringsavtal sluts i och med att arbetsgivaren får försäkringsbekräftelse från försäkringsbolaget. Försäkringsavtalet träder i kraft med retroaktiv verkan från och med den dag kollektivavtalet blev gällande. Företagare (se avsnittet "Företagarens försäkringsskydd") och VD i aktieföretag omfattas med automatik enbart av Trygghetsförsäkring vid arbetskada (TFA).

Vid tveksamhet rörande den kollektivavtalsenliga skyldigheten att teckna försäkring eller om kollektivavtalets bestämmelser i övrigt, kontakta berört arbetsgivarförbund eller Svenskt Näringsliv Försäkringsinformation. Arbetsgivare som inte är bunden av kollektivavtal kan frivilligt teckna avtalsförsäkringar för sina anställda arbetare, exklusive omställningsstöd. För tjänstemän kan enbart Trygghetsförsäkring vid arbetskada (TFA) och Tjänstegrupplivförsäkring (TGL) tecknas frivilligt.

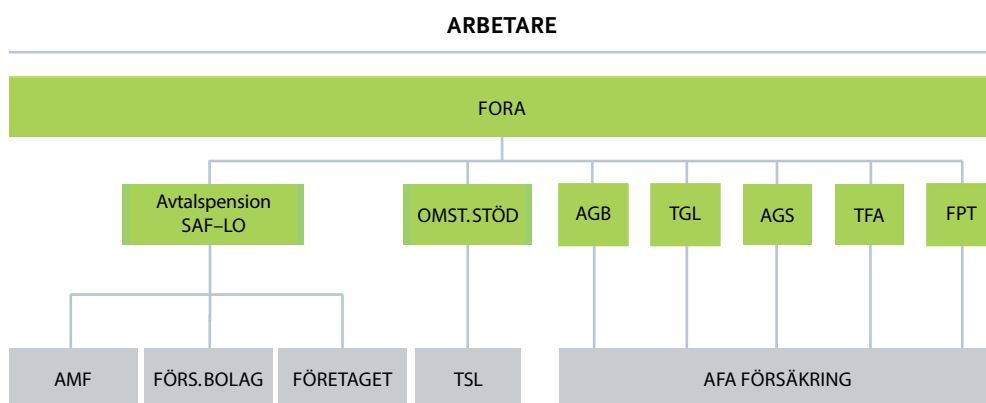

Samliga företag måste teckna försäkringsavtal om

ARBETARE

- Trygghetsförsäkring vid arbetskada (TFA) som omfattar både arbetare och tjänstemän
- Omställningsförsäkring, Avtalsgruppsjukförsäkring (AGS), Tjänstegrupplivförsäkring (TGL), Försäkring om föräldrapenningtillägg (FPT) samt Avtalspension SAF-LO.

Försäkringsavtal tecknas genom Fora, se [www.fora.se](http://www.fora.se).

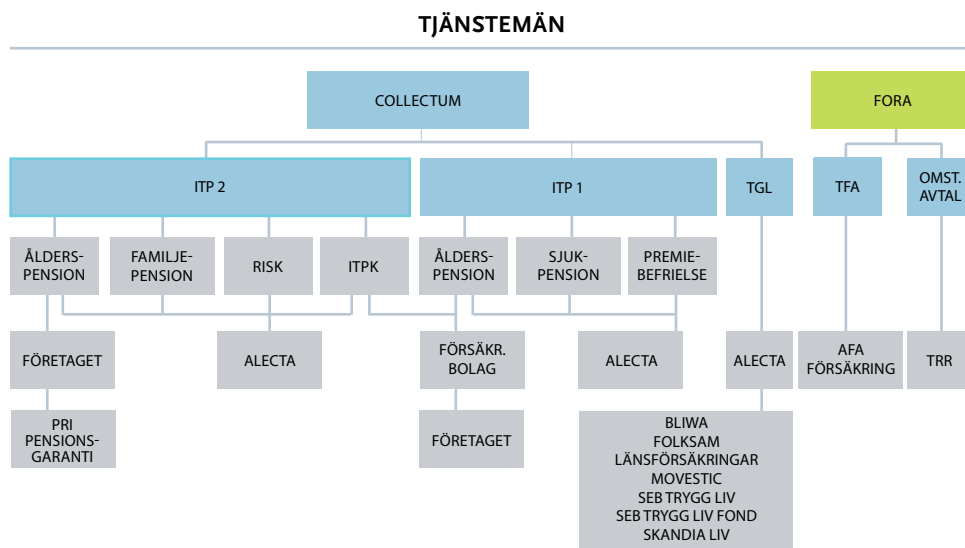
**TJÄNSTEMÄN**

Företag som har tjänstemän måste dessutom teckna försäkringsavtal om ITP och TGL för tjänstemän. ITP-planen tecknas genom avtal med Collectum. *Information angående tecknande av ITP 1 för samtliga tjänstemän oavsett ålder finns på sidan 40.* Möjligheterna till avstående eller undantag beskrivs på sidan 34.

Arbetsgivaren kan erbjuda förvaltning av tjänstemannens pensionspremie i egen regi för ITP 1 samt själv svara för ålderspensionen gällande ITP 2, vilket beskrivs under respektive avsnitt för ITPs ålderspension 1 och 2.

TGL tecknas hos något av försäkringsbolagen Alecta, Bliwa, Folksam, Länsförsäkringar, Movestic, SEB Trygg Liv, SEB Trygg Liv Fond eller Skandia Liv.

Automatisk anslutning till TRR Trygghetsrådet sker för företag som blir medlemmar i ett arbetsgivarförbund inom Svenskt Näringsliv. Hängavtalsföretag inom PTK-området ansöker om säranslutning hos TRR.

De företag som har tjänstemän som tjänstgör utomlands måste vidare teckna läkekostnadsförsäkring (LFU) eller garantiförsäkring.

## Sammanställning – försäkringar för anställda

## INOM DEN PRIVATA SEKTORN

	LAG	AVTAL Arbetare	AVTAL Tjänstemän
<b>ÅLDERSPENSION</b>	Inkomstpension Premiepension Tilläggs pension Garantipension	Avtalspension SAF-LO	ITP 1 och 2 ITPK avdelning 2
<b>SJUKDOM</b>	Sjuklön Sjukpenning Aktivitets-/sjukersättning	AGS AGS	Kollektivavtalad sjuklön ITP
<b>FÖRÄLDRALEDIGHET</b>	Föräldraförsäkring	Försäkring om föräldrapenningtillägg (FPT)	Försäkring finns ej
<b>DÖDSFALL</b>	Omställningspension Förlängd omställnings- pension	Avtalspension SAF-LO TGL	ITP 1 ITP 2 Familjepension ITPK avdelning 2 TGL
<b>ARBETSSKADA</b>	Arbetskadeförsäkring	TFA	
<b>ARBETSBRIST</b>	Arbetslöshetsförsäkring	Omställningsförsäkring	Omställningsavtal (TRR)

## Försäkringar enligt lag – sammanställning

FÖRSÄKRING	ARBETSGIVARENS SKYLDIGHET ATT TECKNA FÖRSÄKRING	AVGIFTSBETALNING
<p><b>ÅLDERSPENSION</b> Mera utförlig information sid 25.</p>	<p>Gäller automatiskt. Ingen särskild anmälan från företaget.</p>	<p>I företagets skattedeklaration redovisas underlaget för arbetsgivaravgifter och särskild löneskatt.</p> <p>Arbetsgivaravgifterna ska erläggas för anställda och uppdragstagare som under året uppburit 1 000 kronor eller mer i form av kontantersättning och värdet av skattepliktiga förmåner samt kostnadsersättningar.</p> <p>Se <a href="http://www.skatteverket.se">www.skatteverket.se</a>.</p>
<p><b>SJUKFÖRSÄKRING</b> Mera utförlig information sid 47.</p>	<p>Gäller automatiskt. Ingen särskild anmälan från företaget.</p>	
<p><b>EFTERLEVANDEPENSION</b> Mera utförlig information sid 62.</p>	<p>Gäller automatiskt.</p>	
<p><b>ARBETSSKADEFÖRSÄKRING</b> Mera utförlig information sid 73.</p>	<p>Gäller automatiskt. Ingen särskild anmälan från företaget.</p>	
<p><b>ARBETSLÖSHETSFÖRSÄKRING</b> Mera utförlig information sid 78.</p>	<p>För att omfattas av inkomstrelaterad ersättning måste den anställda vara medlem i en arbetslöshetskassa. Även oorganiserad kan vara medlem.</p> <p>Ingen särskild anmälan från företaget.</p>	
<p><b>FÖRÄLDRAFÖRSÄKRING</b> Mera utförlig information sid 58.</p>	<p>Gäller automatiskt.</p>	

ARBETSGIVARAVGIFTER 2014 % AV BRUTTOLÖN	FÖRMÅNER FÖR DE ANSTÄLLDA	ARBETSGIVARENS MEDVERKAN VID FÖRSÄKRINGSFALL	DEN ANSTÄLLDES MEDVERKAN VID FÖRSÄKRINGSFALL
10,21	Ålderspensionen med rörlig pensionsålder, kan tidigast tas ut från 61 års ålder. En arbetstagare har rätt att arbeta till 67 år.	Ingen. Underrättelse enligt lagen om anställningsskydd senast en månad innan avgångsåldern inträder.	Ansökan till Pensionsmyndigheten.
4,35	Sjukpenning, aktivitets-/sjukersättning och rehabiliteringspenning.	Arbetsgivaren betalar i regel sjuklön de första 14 dagarna av en sjukpenning.  Arbetsgivaren ansvarar för rapportering till Försäkringskassan.	Sjukanmälan till arbetsgivaren.  Sjukpenning samt aktivitets-/sjukersättning ansöks hos Försäkringskassan.
1,17	Efterlevandepension.	Ingen.	Pensionsmyndigheten utreder. Anhöriga behöver i de flesta fall inte ansöka.
0,30	Arbetskadeliivränta och begravningshjälp.	Arbetsgivare är skyldig att omedelbart anmäla skada till Försäkringskassan. Arbetsmiljöverket och Försäkringskassan har gemensam hemsida för anmälan av arbetsskada <a href="http://www.anmalarbetsskada.se">www.anmalarbetsskada.se</a>	Anmälan omedelbart till arbetsgivaren. Egen företagare och uppdragstagare anmäler skadan direkt till Försäkringskassan. Ersättning ansöks hos Försäkringskassan. Ersättning vid dödsfall utreds av Pensionsmyndigheten.
2,91 (Arbetsmarknadsavgift)	Dagpenning om vissa villkor uppfylls, bl a arbetsvillkor och medlemsvillkor.	Den senaste arbetsgivaren är enligt lag skyldig att på begäran utfärda arbetsgivarintyg (särskild blankett finns).	Ansökan till arbetslöshetskassan.
2,60	Förmåner för föräldrar i samband med barns födelse.	Ingen.	Ansökan till Försäkringskassan.

## Försäkringar för arbetare enligt kollektivavtal – sammanställning

FÖRSÄKRING	ARBETSGIVARENS SKYLDIGHET ATT TECKNA FÖRSÄKRING	UNDERLAG FÖR DEBITERING	PREMIER 2014 % AV BRUTTOLÖN	PREMIEBETALNING
<b>AVTALSPENSION SAF-LO</b> – PENSIONSPREMIE – PREMIEBEFRIELSE-FÖRSÄKRING <i>Mera utförlig information sid 29.</i>	Kollektivavtalsbundna arbetsgivare är skyldiga att teckna försäkringsavtal om Omställningsförsäkring, AGS, TGL, FPT samt Avtalspension SAF-LO som omfattar arbetare och TFA som omfattar både arbetare och tjänstemän. Försäkringsavtal tecknas hos Fora. Avtalet träder i kraft från och med den dag kollektivavtalet blev gällande.	Löneuppgifter lämnas vid årets början till Fora. Uppgifterna lämnas via internet. Uppgiften avser slutlig lönesumma från föregående år och ligger till grund för debitering. När slutliga uppgifter lämnats till Fora sker avräkning mellan preliminär och slutlig premie. Vid utlandstjänstgöring får arbetsgivaren betala tilläggspremie till Avtalspension SAF-LO (11,91%). För personer födda 1953 och tidigare minskar avgiften.	Nettopremien är 3,75% på lönedelar upp till 7,5 ibb (426 750 kr/år) och 30,0% på lönedelar däröver.  Premie för premiebefrielseförsäkring betalas inte år 2014.	Faktura på preliminära premier sänds ut av Fora i början av varje jämn månad under året. Om årspremien blir mindre än 4 400 kr (2014) sker ingen uppdelning. Hela beloppet erläggs vid första faktureringsstillfället. Betalningen ska vara Fora tillhanda inom 30 dagar från faktureringsdatum.  Vid avräkning av saldo som avser preliminär premie uttas och utges ränta enligt räntelagens 5 § (referensränta + 2%-enheter). Lönedelar över 7,5 prisbasbelopp medräknas i premieunderlaget för TFA och Avtalspension SAF-LO inklusive premiebefrielseförsäkringen.  Premie erläggs på företagets årslönesumma för anställda. Den preliminära premien för 2014 baseras normalt på den årslönesumma som företaget slutligen rapporterat till Fora för 2013. Arbetsgivaren kan uppdatera den preliminära lönen. På Foras hemsida <a href="http://www.fora.se">www.fora.se</a> kan man göra löneändring direkt eller beställa blankett. <i>Om företaget byter namn, och/eller adress, ombildas, byter ägare eller läggs ned måste detta anmälas till Fora. Ändringarna görs på <a href="http://www.fora.se">www.fora.se</a>.</i>
<b>AGS-AVTALSGRUPPSJUK-FÖRSÄKRING</b> <i>Mera utförlig information sid 52.</i>			Premie betalas inte år 2014 då bolagen inom AFA Försäkring är välkonsoliderade.	
<b>TGL-TJÄNSTEGRUPPLIV-FÖRSÄKRING</b> <i>Mera utförlig information sid 65-</i>			0,10	
<b>TFA-TRYGGHETS-FÖRSÄKRING VID ARBETSSKADA</b> <i>Mera utförlig information sid 75.</i>			0,01	
<b>OMSTÄLLNINGS-FÖRSÄKRING</b> – AGB – OMSTÄLLNINGSTÖD <i>Mera utförlig information sid 81.</i>			0,30 *	
<b>FÖRSÄKRING OM FÖRÄLDRAPENNING-TILLÄGG</b> <i>Mera utförlig information sid 60.</i>	Premie betalas inte år 2014 då bolagen inom AFA Försäkring är välkonsoliderade.			

\*Hängavtalsföretag betalar 0,60%. Företag som är medlemmar i arbetsgivarförbund utanför Svenskt Näringsliv betalar 0,32%.

FÖRMÅNER FÖR ARBETAREN	FÖRSÄKRINGSFALL HANDLÄGGS AV	ARBETSGIVARENS MEDVERKAN VID FÖRSÄKRINGSFALL	ARBETARENS MEDVERKAN VID FÖRSÄKRINGSFALL
Ålderspension med eller utan återbetalningsskydd. Familjeskydd kan väljas. Premiefrielseförsäkring vid sjukdom, föräldraledighet samt under tid med graviditetspenning.	Det försäkringsbolag den anställda valt.  Fora tel 08-787 40 00.	Arbetsgivaren medverkar genom att lämna uppgifter om lön.  Vid utlandstjänstgöring ska anmälan göras till Fora när lagstadgad ålderspensionsavgift inte längre betalas.	Arbetaren gör pensionsvalet genom Fora. Före 65 års ålder får arbetaren pensionsmeddelande och väljer då utbetalningssätt. Arbetaren kan också själv ta kontakt med sitt försäkringsbolag.
AGS - Dagsersättning under sjukpenningtid resp månadsersättning under tid med aktivitets-/sjukersättning.	AFA Sjukförsäkring* tel 08-696 40 00.	Arbetsgivaren ska intyga anställningsförhållanden m m. Se <a href="http://www.afaforsakring.se/kundwebb">www.afaforsakring.se/kundwebb</a> . Vid utlandstjänstgöring skall anmälan göras till Fora när arbetstagaren förlorar rätten till svensk sjukpenning.	Arbetstagaren anmäler på AFA Försäkrings kundwebb eller på blankett, "Anmälan avtalsgruppsjukförsäkring (AGS) och premiefrielseförsäkring".
TGL - Engångsbelopp i form av sk grundbelopp, barnbelopp och begravningshjälp till efterlevande vid arbetarens död. I vissa fall även vid makes/registrerad partners/sammanboendes död.	AFA Livförsäkring* tel 08-696 40 00.	Arbetsgivaren ska lämna anställningsintyg i samband med anmälan.	Anmälan av den avlidnes efterlevande.
TFA - Ersättning lämnas enligt skadeståndsrättsliga regler - vid arbetsskada, d v s olycksfall i arbetet, vissa färdolycksfall och arbetssjukdom. Detta innebär ersättning för kostnader, sveda och värk samt - vid invaliditet - för lyte och men och olägenheter i övrigt. Vid arbetsolycksfall kan inkomstersättning utges.	AFA Trygghetsförsäkring* tel 08-696 40 00 (skadeutbetalning, skadereglering).	Arbetsgivaren ska intyga anställningsförhållanden m m. Arbetsgivaren intygar enbart anställningsförhållandena och gör ej bedömningen om det föreligger arbetsskada. Se <a href="http://www.afaforsakring.se/kundwebb">www.afaforsakring.se/kundwebb</a> .	Anmälan på AFA Försäkrings kundwebb eller på blankett "Skadeanmälan TFA". Den undertecknas av arbetsgivaren och arbetaren.
AGB - Ersättning till arbetare som sägs upp på grund av arbetsbrist.  Omställningsstöd - Åtgärdsprogram för att arbetare snarast ska få nytt jobb.	AFA Livförsäkring* tel 08-696 40 00.  Trygghetsfonden TSL tel 08-412 22 00.	AGB - Arbetsgivaren ska intyga anställningsförhållanden mm samt underteckna anmälan tillsammans med arbetaren.  TSL - Arbetsgivaren ingår avtal med vald leverantör. Ansökan görs på TSLs hemsida. Arbetsgivare, fack eller vald leverantör kan göra ansökan.	AGB - Arbetaren anmäler.  TSL - Arbetare ska, efter att ha träffat vald leverantör, underteckna personbilaga.
Ersättning vid föräldraledighet.	AFA Sjukförsäkring* Kundcenter tel 0771-88 00 99.	Arbetsgivaren ska intyga anställningsförhållanden m m. Se <a href="http://www.afaforsakring.se/kundwebb">www.afaforsakring.se/kundwebb</a> . Arbetsgivaren kan göra anmälan.	Arbetaren anmäler på AFA Försäkrings kundwebb. Det är också möjligt att ringa kundcenter tel 0771-88 00 99.

\* Dessa försäkringsgivare kallas tillsammans för AFA och har Fora som gemensam enhet.



## Försäkringar för tjänstemän enligt kollektivavtal – sammanställning

FÖRSÄKRING	ARBETSGIVARENS SKYLDIGHET ATT TECKNA FÖRSÄKRING	UNDERLAG FÖR DEBITERING	PREMIER 2014 % AV BRUTTOLÖN	PREMIEBETALNING
<b>ITP-INDUSTRINS OCH HANDELNS TILLÄGGSPENSION – AVDELNING 1 OCH 2</b> <i>Mera utförlig information sid 33.</i>	Kollektivavtalsbundna arbetsgivare är skyldiga att teckna försäkringsavtal hos Collectum. Företag kan som ett alternativ till försäkring göra utfästelser om ålderspensionsförmåner i egen regi. Speciella regelverk finns kring trygghet m m. Arbetsgivaren måste också löpande anmäla inträde i försäkringen, löneändringar samt avgång ur tjänst av annan anledning än uppnådd pensionsålder. Anmälningar görs via internet eller på blankett.	Arbetsgivaren anmäler löner till Collectum. För ITP 1 anmäls den kontanta utbetalda bruttolönen varje månad.  För ITP 2 avser rapportering innevarande års aktuella årslön.  Uppgifterna lämnas via internet eller på blankett.	För ITP 1 är arbetsgivarens kostnad känd. Premien är 4,638% på lönedelar upp till 7,5 ibb (35 563 kr/mån) och 30,803% på lönedelar däröver.  För ITP 2 är kostnaden svår att förutse eftersom premien beräknas utifrån tjänstemännens ålder, lön och beräknad tjänstetid. Företag som tillämpar FPG/PRI erlägger kreditförsäkringspremier och administrationsavgift till PRI Pensionsgaranti.	Faktura sänds ut av Collectum varje månad. Premiebefrielse för ITP 1 gäller vid sjukdom mer än 14 dagar, vid föräldrapenning i 13 månader samt vid tillfällig föräldrapenning - vård av eget barn.  För ITP 2 gäller premiebefrielse normalt för o m månadsskiftet efter sjukdag 90. Premie erläggs fram till och med månaden före pensioneringsmånaden.  Collectum hanterar tjänstemännens egna val och sköter fakturering på berörda försäkringsbolags vägnar.
<b>TGL-TJÄNSTEGRUPPLIV-FÖRSÄKRING</b> <i>Mera utförlig information sid 70.</i>	Arbetsgivaren tecknar själv försäkringsavtal hos något av bolagen, Alecta, Bliwa, Folksam, Länsförsäkringar, Movestic, SEB Trygg Liv, SEB Trygg Liv Fond eller Skandia Liv för samtliga tjänstemän som fyllt 18 år.	Arbetsgivaren anmäler till det försäkringsbolag där TGL tecknats. Respektive försäkringsbolag tillämpar olika rutiner för premiebetalning.	Ca 0,2. Fri premiesättning tillämpas och premien ligger inom intervallet 30-43 kr/månad.	Faktura sänds ut av respektive TGL-bolag. Vid frivillig militär grundutbildning och studier betalas inga premier. Premie betalas som längst till månaden före 70 år.
<b>TFA-TRYGGHETS-FÖRSÄKRING VID ARBETSSKADA</b> <i>Mera utförlig information sid 75.</i>	Arbetsgivaren måste själv teckna försäkringsavtal hos Fora, se www.fora.se.	Samma som för AFA-försäkringarna.	0,01	Faktura sänds ut av Fora i början av varje jämn månad. Betalningen ska vara Fora tillhanda inom 30 dagar från faktureringsdatum.
<b>OMSTÄLLNINGSAVTALET OCH TRR (OMSTÄLLNINGSTÖD OCH AGE)</b> <i>Mera utförlig information sid 83.</i>	När medlemskap i arbetsgivarförbund inom Svenskt Näringsliv har beviljats ansluts företaget automatiskt till TRR. Hängavtalsföretag ansöker om anslutning.	Samma som för AFA-försäkringarna.	0,30*	Faktura sänds ut av Fora i början av varje jämn månad. Betalningen ska vara Fora tillhanda inom 30 dagar från faktureringsdatum.
<b>LFU-LÄKEKOSTNADS-FÖRSÄKRING VID UTLANDSTJÄNSTGÖRING</b> <i>Mera utförlig information sid 89.</i>	Arbetsgivaren måste själv teckna försäkringsavtal hos något av de försäkringsbolag som tillhandahåller LFU resp garantiförsäkring.	Enligt resp försäkringsbolags regler.	Enligt resp försäkringsbolags regler.	Enligt resp försäkringsbolags regler.

\* Hängavtalsföretag betalar 0,70%.

FÖRMÅNER FÖR TJÄNSTEMANNEN	FÖRSÄKRINGSFALL HANDLÄGGS AV	ARBETSGIVARENS MEDVERKAN VID FÖRSÄKRINGSFALL	TJÄNSTEMANNENS MEDVERKAN VID FÖRSÄKRINGSFALL
<p>ITP-planen omfattar</p> <ul style="list-style-type: none"> <li>• ålderspension avdelning 1</li> <li>• ålderspension avdelning 2</li> <li>• sjukpension avdelning 1 och 2</li> <li>• familjepension avdelning 2</li> <li>• ITPK avdelning 2</li> <li>• familjeskydd avdelning 1 och 2</li> </ul>	<p>Valt försäkringsbolag. Alecta</p> <p>Alecta Alecta</p> <p>Valt försäkringsbolag. Collectum samt valt försäkringsbolag.</p>	<p>Arbetsgivaren ska normalt fr o m 91a sjukdagen anmäla långvarig arbetsförmåga på grund av sjukdom eller olycksfall samt dödsfall till Collectum. Särskilda blanketter finns.</p> <p>I samband med utlandstjänstgöring ska arbetsgivaren anmäla till Collectum när tjänsteman förlorar rätten till svensk sjukpenning eller när lagstadgad ålderspensionsavgift inte längre betalas.</p>	<p>Tjänstemannen gör ITP-val gällande avdelning 1 samt ITPK-val gällande avdelning 2. Tjänsteman som önskar avgå med pension före 65 års ålder måste själv göra anmälan.</p>
<p>Engångsbelopp i form av s k grundbelopp och barnbelopp till efterlevande vid tjänstemannens död, i vissa fall även vid makes/registrerad partners/sammanboendes död.</p>	<p>Resp försäkringsbolag.</p>	<p>Arbetsgivaren anmäler dödsfall till respektive försäkringsbolag.</p>	<p>Anmälan av den avlidnes efterlevande.</p>
<p>Ersättning lämnas enligt skadeståndsrättsliga regler – vid arbetsskada, d v s olycksfall i arbetet, vissa färdolycksfall och arbetssjukdom. Detta innebär ersättning för kostnader, sveda och värk samt – vid invaliditet – för lyte och men och olägenheter i övrigt. Vid arbetsolycksfall kan inkomstersättning utges.</p>	<p>AFA Trygghetsförsäkring tel 08-696 40 00 (skadeutbetalning, skadereglering).</p>	<p>Arbetsgivaren ska intyga anställningsförhållanden m m samt underteckna anmälan. Företaget intygar enbart anställningsförhållandena och gör ej bedömningen om det föreligger arbetsskada. Se <a href="http://www.afaforsakring.se/kundwebb">www.afaforsakring.se/kundwebb</a>.</p>	<p>Anmälan på AFA Försäkrings kundwebb eller på blankett ”Skadeanmälan TFA”. Den undertecknas av arbetsgivaren och tjänstemannen.</p>
<p>Ersättning och andra insatser i samband med uppsägning pga arbetsbrist vid driftsinskränkningar, företagsnedläggelser etc.</p>	<p>TRR Trygghetsrådet tel 020-87 78 77.</p>	<p>Arbetsgivaren ska intyga vissa anställningsförhållanden och orsaken till uppsägningen. Ansökan görs på <a href="http://www.trr.se">www.trr.se</a>.</p>	<p>Tjänstemannen som är uppsagd p g a arbetsbrist ska ansöka på <a href="http://www.trr.se">www.trr.se</a>.</p>
<p>Ersättning för bl a vårdkostnader, hemtransport, tandvård, graviditetskontroll och förlossning.</p>	<p>Resp försäkringsbolag.</p>	<p>Arbetsgivaren gör anmälan till resp försäkringsbolag.</p>	<p>Tjänstemannen ska snarast anlita läkare och snarast anmäla skador, senast inom 6 månader.</p>

## Avgifter, premier m m

INLEDNING	Arbetsgivaren är enligt lag skyldig att betala arbetsgivaravgifter för ålderspension, sjukförsäkring etc. Arbetsgivare som har kollektivavtalade försäkringar betalar även premier för dessa.
ARBETSGIVARAVGIFTEN	Arbetsgivaravgifterna beräknas på kontant lön samt skattepliktiga kostnadsersättningar och förmåner. Ersättning som understiger 1 000 kr till en och samma person under ett kalenderår ska inte medtas. På ersättning till personer som vid årets ingång har fyllt 65 år och är födda 1938-1948 betalas enbart lagstadgad ålderspensionsavgift på 10,21%. Ytterligare avvikelser finns, se sid 20. Företag ska redovisa moms, arbetsgivaravgifter och avdragen skatt i en gemensam skattedeclaration. Datum då deklARATION och inbetalning ska vara Skatteverket tillhanda framgår av information från Skatteverket. Arbetsgivaravgifterna är en avdragsgill kostnad.
SÄRSKILD LÖNESKATT	Arbetsgivaren betalar särskild löneskatt på pensionskostnader för sina anställda. Företaget kan er-hålla underlag för detta av Fora och Collectum/Alecta. Löneskatt på pensionspremier betalas enligt sedvanliga rutiner för företagets F-skatt. Löneskatten är en avdragsgill kostnad.
ALLMÄN PENSIONSavgIFT	I samband med avdrag för preliminär skatt drar företaget även egenavgift som den anställda enligt lag är skyldig att betala. Egenavgiften består av allmän pensionsavgift om 7% och betalas på löne-delar upp till 8,07 inkomstbasbelopp. Företaget kan redovisa egenavgiften på lönespecifikationen.
ARBETARE	<p><b>PREMIER TILL KOLLEKTIVAVTALADE FÖRSÄKRINGAR</b></p> <p>Premiernas storlek fastställs årligen. AFA-försäkringarna, Omställningsförsäkringen och Avtalspension SAF-LO faktureras av Fora varje jämn månad och premierna ska vara Fora tillhanda inom 30 dagar från faktureringsdatum. Däremellan tilläggsfaktureras inkomna ändringar. Premierna är normalt avdragsgilla för företaget.</p>
TJÄNSTEMÄN	<p>Premiernas storlek fastställs årligen. Premien till ITP 1 och 2 samt ITPK faktureras varje månad och ska vara Collectum tillhanda senast den 15e kommande månad. Om TGL tecknats i Alecta ingår premien i Collectums faktura.</p> <p>Fora sänder ut faktura i början av varje jämn månad gällande premier för tjänstemännens TFA och TRR Trygghetsrådet. Däremellan tilläggsfaktureras inkomna ändringar. Premierna ska vara Fora tillhanda inom 30 dagar från faktureringsdatum. Premierna är normalt avdragsgilla för företaget.</p>

## Avdragsregler och skatter för pensioner

Premierna för anställdas pensioner är en avdragsgill kostnad för arbetsgivarna. Det finns ett tak för hur stor kostnad som får dras av. Taket beräknas antingen genom huvud- eller kompletteringsregeln. Huvudregeln är att premien får utgöra högst 35% av lönen. Kostnaderna kan utgöras av försäkringspremier, skuldföring i balansräkningen eller avsättning till pensionsstiftelse. Avdragsrätten begränsas till 10 prisbasbelopp (444 000 kr) per år och anställd.

Kompletteringsregeln, som bara får användas till engångspremier, innebär att kostnaderna i allmänhet är avdragsgilla oavsett hur stora de än är. Pensionsnivån får inte överstiga de nivåer som framgår nedan. För pensioner som betalas ut mellan 62 och 65 år gäller ett annat regelverk. Vid inbetalning av engångspremier bör man kontrollera vilka effekterna blir för arbetsgivaren och de anställda.

LÖNEDELAR I PRISBASBELOPP	JÄMFÖRELSENIVÅ I % AV LÖN, VID PENSIONSÅLDER	
	55-64	65-
- 7,5	80	20
7,5 - 20	70	70
20 - 30	40	40

Även ägare som arbetar i eget aktiebolag betraktas som anställd enligt inkomstskattelagen.

För företagare som har handelsbolag eller enskild firma gäller enbart huvudregeln.

Privatpersoner har avdragsrätt för pensionspremier med högst 12 000 kr per år i sin deklaration för inkomstskatt. Den som inte har någon tjänstepension i sin anställning medges högre avdrag.

För alla kategorier gäller att lägsta pensionsålder är 55 år. Kortaste utbetalningstid är normalt 5 år.

För arbetsgivare som tecknat kollektivavtalade pensioner finns normalt utrymme för kompletterande premier. Arbetsgivaren kan erbjuda den anställda att byta ut en del av lönen mot ytterligare tjänstepension sk lönevaxling eller löneavstående. Vid lönevaxling bör man kontrollera vilka effekterna blir för såväl de lagstadgade som de kollektivavtalade försäkringarna.

Pensionspremier beskattas med löneskatt 24,26%. Den betalas av arbetsgivaren.

Pensionsbehållningen beskattas hos försäkringsbolaget eller motsvarande. Alla typer av pensionssparande behandlas lika. Underlaget för beskattningen schablonberäknas. Skattesatsen är 15%. På motsvarande sätt beskattas kapitalförsäkringar med 30%.

AVDRAGSREGLER FÖR  
TJÄNSTEPENSION

LÖNEVÄXLING

LÖNESKATT

AVKASTNINGSSKATT

## Arbetsgivaravgifter enligt lag – arbetare, tjänstemän och egna företagare

ARBETSGIVARAVGIFTER FÖR ARBETARE OCH TJÄNSTEMÄN (% AV BRUTTOLÖN)	
Ålderspension	10,21
Sjukförsäkring	4,35
Föräldraförsäkring	2,60
Efterlevandepension	1,17
Arbetskadeförsäkring	0,30
Arbetsmarknadsavgift	2,91
Allmän löneavgift	9,88
<b>Totalt</b>	<b>31,42</b>

AVGIFTER FÖR EGNA FÖRETAGARE – EJ AKTIEBOLAG (% AV BRUTTOLÖN)	
Ålderspension	10,21
Sjukförsäkring *4,61 (1 dg), 4,35 (14 dgr), 4,18 (30 dgr), 3,96 (60 dgr), 3,81 (90 dgr)	4,44
Föräldraförsäkring	2,60
Efterlevandepension	1,17
Arbetskadeförsäkring	0,30
Arbetsmarknadsavgift	0,37
Allmän löneavgift	9,88
<b>Totalt</b>	<b>28,97</b>

För personer som är födda 1988 eller senare uppgår arbetsgivaravgiften till 15,49%. För personer som är födda 1938-1948 betalas enbart pensionsavgift 10,21%.

För egenföretagare som är födda 1988 eller senare är egenavgiften 14,89% om inte extra karenstid valts. Bedrivs passiv näringsverksamhet betalas istället för egenavgifter särskild löneskatt 24,26% oavsett ålder.

*Förslag om förändring av arbetsgivaravgifterna från juli 2014:* född 1949-1988 avgift 31,42%, född 1989-1990 avgift 15,49%, född 1991 och senare avgift 10,21%.

\* Den generella karenstiden är 7 dagar. Egenföretagare har möjlighet att välja 1, 14, 30, 60 eller 90 dagars karenstid.

Egenavgiften är då 29,14 (1 dg), 28,88 (14 dgr), 28,71% (30 dgr), 28,49% (60 dgr) samt 28,34% (90 dgr) på lönedelar upp till 7,5, prisbasbelopp. På lönedelar därutöver betalas 28,97% oavsett karenstid.

### NEDSÄTTNING AV AVGIFTERNA

Nedsättningar finns inom vissa regionala områden. Länsstyrelsen kan ge mer information. Enskild näringsidkare och delägare i handelsbolag kan få ett särskilt avdrag från egenavgifterna, se [www.skatteverket.se](http://www.skatteverket.se).

### STÖD FÖR NYSTARTSJÖBB OCH SÄRSKILT NYSTARTSJÖBB

Reglerna för *nystartsjobb* innebär att arbetsgivaren vid nyanställning lämnas ekonomiskt stöd med 2 gånger de arbetsgivaravgifter som arbetsgivaren ska betala. Nystartsjobb gäller för exempelvis personer som vid årets ingång fyllt 26 år och under ramtid på 15 månader har varit arbetslösa minst 12 månader, haft sjukpenning, rehabiliteringspenning, aktivitets-/sjukersättning på heltid. För ungdomar som vid årets ingång fyllt 20 år men inte 26 år gäller 6 månader under en ramtid på 9 månader. För ungdom motsvarar stödet arbetsgivaravgiften och gäller i högst 12 månader. För ungdom som varit borta från arbetslivet under 12 månader motsvarar stödet 2 gånger arbetsgivaravgiften. *Särskilt nystartsjobb* gäller personer som vid årets ingång fyllt 20 år men inte 26 år och som kvalificerat sig för nystartsjobb genom heltidssjukskrivning och innebär att stöd lämnas under högst 5 år med reducerad arbetsgivaravgift samt arbetsgivaravgift för ungdom. För ungdom som varit borta från arbetslivet under 12 månader motsvarar stödet 2 gånger arbetsgivaravgiften. Ytterligare personer, t ex vissa arbetslösa invandrare, kan omfattas av nystartsjobb. Mer information finns på [www.arbetsformedlingen.se](http://www.arbetsformedlingen.se). Arbetsgivaren ansöker om stöd hos Arbetsförmedlingen. Stöd ges genom en kreditering på skattekontot.

## Premier till avtalsförsäkringar – arbetare

PREMIER – ARBETARE (% AV BRUTTOLÖN)		
	Lön ≤ 426 750 kr/år	Lön > 426 750 kr/år
Omställningsförsäkring*	0,30	0,00
AGS (Sjukförsäkring)**	0,00	0,00
TFA (Arbetskadeförsäkring)	0,01	0,01
TGL (Livförsäkring)***	0,10	0,00
FPT (Föräldrapenningtillägg)**	0,00	0,00
Avtalspension SAF-LO		
– pensionspremie****	4,50	30,00
– premiefrielseförsäkring**	0,00	0,00
<b>Total premie</b>	<b>4,91</b>	<b>30,01</b>
Finansieras av överskott*****	- 0,75	0,00
<b>Total premie som faktureras</b>	<b>4,16</b>	<b>30,01</b>

\* Hängavtalsföretag betalar 0,60%. Företag som är medlemmar i arbetsgivarförbund utanför Svenskt Näringsliv betalar 0,32%. Premien betalas på lönedelar upp till 7,5 prisbasbelopp (333 000 kr).

\*\* Premie betalas inte år 2014 då bolagen inom AFA Försäkring är välkonsoliderade.

\*\*\* Premien betalas på lönedelar upp till 7,5 prisbasbelopp (333 000 kr).

\*\*\*\* Premien betalas fr o m månaden då arbetaren fyller 25 år och t o m månaden innan 65 år.

\*\*\*\*\* I samband med avvecklingen av den pensionsplan som gällde för arbetare t o m 1995, STP-planen, kom Svenskt Näringsliv och LO överens om att eventuellt överskott, efter att nödvändigt kapital för att betala den förmånsbestämda STPn avskilts inom AMF Pension, ska återbetalas till arbetsgivarna.

*Det överskott som nu finns används för år 2014 till att betala 0,75 procentenheter av premien till Avtalspension SAF-LO på lönedelar upp till 7,5 inkomstbasbelopp. Det innebär en besparing för företagen på ca 2,1 miljarder kr.*

### SÄRSKILD LÖNESKATT

Arbetsgivare ska erlägga särskild löneskatt om 24,26% på pensionskostnaderna för sina anställda.

Den särskilda löneskatten ska betalas enligt sedvanliga rutiner för företagets F-skatt. Löneskatten är avdragsgill för arbetsgivaren vid inkomsttaxeringen.

## Premier till avtalsförsäkringar – tjänstemän ITP 1

PREMIER – TJÄNSTEMÄN ITP 1 (% AV BRUTTOLÖN)		
	Lön ≤ 35 563 kr/mån	Lön > 35 563 kr/mån
ITP 1		
– ålderspension*	4,50	30,00
– premiebefrielseförsäkring*	0,088	0,528
– sjukförsäkring**	0,05	0,275
TGL (livförsäkring)***	0,20	0,00
TFA (arbetsskadeförsäkring)	0,01	0,01
TRR (omställningsavtal)****	0,30	0,30
<b>Totalt</b>	<b>5,148</b>	<b>31,113</b>

\* Premien betalas fr o m månaden då tjänstemannen fyller 25 år och t o m månaden innan 65 år.

\*\* Premien 0,05% betalas på lönedelar upp till 27 750 kr/mån (7,5 prisbasbelopp). Premien 0,275% betalas på lönedelar mellan 27 750 kr/mån och 142 250 kr/mån (30 inkomstbasbelopp).

\*\*\* Fri premiesättning tillämpas och premien ligger inom intervallet 30-43 kr/mån vilket motsvarar något mindre än 0,2% vid lönen 27 750 kr/mån (7,5 prisbasbelopp).

\*\*\*\* Hängavtalsföretag betalar 0,70%.

### PREMIEREDUKTION

Under år 2014 är premierna för premiebefrielse- och sjukförsäkringen reducerade med 75%. Premierna redovisas efter premiereduktion.

### ITP 1

För företag som före den 26 april 2006 har avtal om ITP gäller att tjänstemän födda 1979 och senare omfattas av ITP 1. Företag som idag blir bundet av kollektivavtal kan tillämpa ITP 1 för samtliga tjänstemän oavsett ålder (under förutsättning att Collectum godkänner). Utbetalad bruttolön rapporteras av arbetsgivaren varje månad och ligger till grund för premien enligt ovan. Mellan 18 och 25 års ålder betalas premie enbart för ITP-sjukförsäkring.

### SÄRSKILD LÖNESKATT

Arbetsgivare ska erlägga särskild löneskatt om 24,26% på pensionskostnaderna för sina anställda.

Den särskilda löneskatten ska betalas enligt sedvanliga rutiner för företagets F-skatt. Löneskatten är avdragsgill för arbetsgivaren vid inkomsttaxeringen.

## Premier till avtalsförsäkringar – tjänstemän ITP 2

PREMIER – TJÄNSTEMÄN ITP 2 (% AV BRUTTOLÖN)	
ITP 2 (ålderspension, ITPK, sjukförsäkring m m)*	ca 12,2
TGL (livförsäkring)**	ca 0,2
TFA (arbetskadeförsäkring)	0,01
TRR (omställningsavtal)***	0,3
<b>Totalt</b>	<b>ca 12,7</b>

\* Prognos för år 2014, stora avvikelser förekommer. Premien ligger normalt mellan 5 och 20%. I beräkningen har ingen hänsyn tagits till löneutveckling under år 2014. Effekten av löneökning kan uppskattas genom att anta att en löneökning på 1% ger en ökad premie på ca 0,6 procentenheter. Premie betalas på lönedelar upp till 30 inkomstbasbelopp (1 707 000 kr/år). Premie betalas t o m månaden innan tjänstemannen fyller 65 år.

\*\* Fri premiesättning tillämpas och premien ligger inom intervallet 30-43 kr/månad vilket motsvarar något mindre än 0,2% vid lönen 7,5 prisbasbelopp (333 000 kr/år).

\*\*\* Hängavtalsföretag betalar 0,7%.

### PREMIEREDUKTION

Under år 2014 är premierna för premiebefrielse- och sjukförsäkringen reducerade med 75%. Premierna redovisas efter premiereduktion.

### ITP 2

För företag som före den 26 april 2006 har avtal om ITP gäller att tjänstemän födda 1978 och tidigare omfattas av ITP 2. Företag som idag blir bundet av kollektivavtal kan tillämpa ITP 1 för samtliga tjänstemän oavsett ålder (under förutsättning att Collectum godkänner).

### SÄRSKILD LÖNESKATT

Arbetsgivare ska erlägga särskild löneskatt om 24,26% på pensionskostnaderna för sina anställda.

Den särskilda löneskatten ska betalas enligt sedvanliga rutiner för företagets F-skatt. Löneskatten är avdragsgill för arbetsgivaren vid inkomsttaxeringen.



## Basbelopp och index

De lagstadgade försäkringarna och pensionerna regleras bl a i socialförsäkringsbalken, lagen om sjuklönen (sjuLL), samt lagen om arbetslöshetsförsäkring (ALF). Avtalsförsäkringarna regleras genom kollektivavtal mellan Svenskt Näringsliv och LO, respektive Svenskt Näringsliv och PTK.

De pensioner och förmåner som finns inom de lagstadgade försäkringarna beräknas i förhållande till basbelopp, inkomstindex/balansindex och följsamhetsindexering. På så sätt värdesäkras förmåner och pensioner i förhållande till priser och inkomster samt till pensionssystemets finansiella stabilitet.

### INDEX

**INKOMSTINDEX** – Bygger på den genomsnittliga årliga reala förändringen av inkomsterna under den senaste treårsperioden och prisförändringen under det senaste året. Inkomstindex utgår från basåret 1999 som fick indextalet 100. Inkomstindex för år 2014 är 155,61 och för år 2013 154,84. Inkomstindex påverkar bland annat pensionsbehållningen för inkomstpension, är systemets så kallade ”ränta”. För åren 2010-2014 används istället balansindex. När balansindex hunnit i kapp inkomstindex återgår pensionsbehållningarna till att räknas om med inkomstindex.

**BALANSINDEX** – För att säkerställa att inkomstpensionssystemet är följsamt mot den samhällsekonomiska utvecklingen och finansiellt stabilt fastställs varje år ett balansstal, som visar förhållandet mellan systemets tillgångar och skulder. Understiger balansstalet ett (1) innebär det att skulderna är större än tillgångarna. Då ska ett balansindex fastställas och full indexuppräknning inte göras. Därefter fastställs balansindex för varje år tills det når samma värde som inkomstindex. Åren 2010 och 2011 understeg balansstalet ett (1) vilket innebar att pensionsbehållningar och pensioner räknades ned. Åren 2012 och 2013 översteg balansstalet ett (1) vilket innebar att pensionerna och pensionsbehållningarna ökade snabbare än den genomsnittliga inkomstutvecklingen. För år 2014 beräknas balansstalet till 0,9387 och balansindex till 146,84 vilket innebär en nedskrivning av pensionerna och pensionsbehållningarna.

**FÖLJSAMHETSINDEX** – Följsamhetsindexering innebär att inkomst- samt tilläggs pensionen från personens 66e år räknas om med förändringen av inkomstindex alternativt balansindex mellan två år med avdrag för förskottsrentan (normen) 1,6 %. Vid årsskiftet 2013/2014 innebär det att dessa pensioner räknas ned med 2,7%.

### BASBELOPP

Det finns tre basbelopp, prisbasbeloppet, inkomstbasbeloppet och det förhöjda prisbasbeloppet. De olika basbeloppen används i skilda sammanhang, t ex

**PRISBASBELOPPET (44 400 KR ÅR 2014)** – Inkomsttak för sjukpenning och aktivitets-/sjukersättning, garantipension samt arbetskadivärnta.

**INKOMSTBASBELOPPET (56 900 KR ÅR 2014)** – Taket för pensionsgrundande inkomst (PGI), allmän pensionsavgift samt extra pensionsrätt vid barnår.

**FÖRHÖJDA PRISBASBELOPPET (45 300 KR ÅR 2014)** – Vid beräkning av pensionspoäng för tilläggs pension.

## Ålderspension enligt lag

Folkpension och ATP kallas numera tilläggspension och ersätts steg för steg av inkomst-, premie- och garantipension. Enligt vilka regler ålderspensionen beräknas avgörs av personens födelseår.

De som är födda 1937 och tidigare får pension enligt det gamla systemet.

De som är födda 1954 och senare får ålderspension helt enligt det nya systemet.

De som är födda 1938-1953 får pension enligt både det gamla och det nya systemet med olika andelar beroende på när man är född. Vid arbete fr o m det kalenderår som personen fyller 65 år, sker pensionsintjänande helt i det nya systemet.

### TABELLEN VISAR PENSIONSINTJÄNANDE ÅR 2014

FÖDD ÅR	NYA SYSTEMET ANDEL	ATP ANDEL	PREMIEPENSION AVSÄTTNING %
1938	20/20	–	2,5
1939	20/20	–	2,5
1940	20/20	–	2,5
1941	20/20	–	2,5
1942	20/20	–	2,5
1943	20/20	–	2,5
1944	20/20	–	2,5
1945	20/20	–	2,5
1946	20/20	–	2,5
1947	20/20	–	2,5
1948	20/20	–	2,5
1949	20/20	–	2,5
1950	16/20	4/20	2,0
1951	17/20	3/20	2,125
1952	18/20	2/20	2,25
1953	19/20	1/20	2,375
1954	20/20	0	2,5

Varje år skickar Pensionsmyndigheten ut ett ”orange kuvert” som innehåller beslut om intjänad pensionsrätt, fondernas värdeutveckling samt en prognos för den framtida pensionen.

### PENSIONSGRUNDANDE INKOMST (PGI) GER PENSIONS RÄTT

I den allmänna pensionen är livsinkomsten viktig. Alla förvärvsinkomster och ersättningar från social- och arbetslöshetsförsäkringarna ger pensionsrätt. Pensionsrätt tjänas in när inkomsterna överstiger 42,3% av prisbasbeloppet (44 400 kr) och pensionsrätten räknas då från första kronan.

PENSIONS RÄTT

Någon nedre eller övre åldersgräns finns inte. Skatteverket fastställer varje år den pensionsgrundande inkomsten (PGI) med utgångspunkt från deklARATIONERNA. När PGI ska fastställas görs avdrag för den allmänna pensionsavgiften som är 7% av inkomsten. PGI kan inte vara högre än 7,5 inkomstbasbelopp (426 750 kr för år 2014). För att få maximal PGI måste inkomsten, före avdrag för den allmänna pensionsavgiften, uppgå till 459 183 kr (8,07 inkomstbasbelopp).

#### PENSIONSGRUNDANDE BELOPP GER PENSIONS RÄTT

Pensionsmyndigheten fastställer automatiskt varje år något som kallas pensionsgrundande belopp. De pensionsgrundande beloppen är inga pengar som betalas ut idag utan är endast en fiktiv beräkning som ger en högre framtida pension. Dessa belopp ersätter eller kompletterar PGI för respektive år. Pensionsgrundande belopp kan man få för eftergymnasiala studier, aktivitets-/sjukersättning och barnår.

Studier ger pensionsrätt från år 1995, förtidspension åren 1960-2002, aktivitets-/sjukersättning från 2003, värnplikt åren 1995-2010 och barnår från 1960. Eftergymnasiala studier ger pensionsrätt utifrån en fiktiv inkomst som då beräknas till 138% av bidragsdelen i studiemedelssystemet.

Vad gäller barnår ges pensionsrätt för barnets fyra första år. Bara en av föräldrarna får barnår för samma år och bara för ett barn i taget. Vissa krav måste uppfyllas vad gäller bosättning och vårdnad för att barnår ska beräknas. Pensionsrätten beräknas utifrån tre olika sätt

- barnåren blir en utfyllnad upp till den inkomst föräldern hade året innan barnet föddes
- barnåren blir en utfyllnad upp till en tänkt lön som motsvarar 75% av genomsnittsinkomsten i Sverige
- ett fast tillägg som motsvarar ett inkomstbasbelopp (56 900 kr).

Pensionsmyndigheten väljer automatiskt det alternativ som är förmånligast för föräldern. Barnåret ges till den av föräldrarna som hade den lägsta inkomsten för året. Om föräldrarna vill ha det på annat sätt kan de meddela Pensionsmyndigheten detta.

För att få pension beräknad med barnår, pliktjänst och studier måste det finnas en viss anknytning till arbetslivet. Det krävs att en PGI motsvarande lägst två inkomstbasbelopp ska intjänas i minst fem år och innan 70 års ålder (det s k förvärvsvillkoret).

Om PGI överstiger 7,5 inkomstbasbelopp beviljas inga pensionsgrundande belopp.

En av grundtankarna i pensionssystemet är att pensionerna ska finansieras av arbetsgivarna och löntagarna gemensamt. Den totala avgiften ska vara 18,5% varav 16% till inkomstpension och 2,5% till premiepension. Arbetsgivarna betalar via arbetsgivaravgiften 10,21% på hela lönen. Den enskilde betalar 7% i pensionsavgift på lönedelar upp till 8,07 inkomstbasbelopp. Via lagstadgad ålderspensionsavgift betalar staten 10,21% för social- och arbetslöshetsersättningar och 18,5% för pensionsgrundande belopp.

PENSIONSGRUNDANDE  
BELOPP

AVGIFTER

Ett belopp motsvarande 16% av årsinkomsten avsätts till inkomstpension (åren 1960–1994 18,5% samt åren 1995–1998 16,5%). Dessa pensionsrätter läggs samman år för år och bildar en pensionsbehållning, ett sk pensionskonto. Varje år tilldelas sedan arvsvinster från avlidna i samma åldersgrupp. Kontot räknas om med den allmänna löneutvecklingen i landet (inkomstindex/balansindex) och avdrag görs för administrationskostnader. Pensionen som utbetalas beror på den genom livet ihopsamlade pensionsbehållningen (dividerad med det sk delningstalet). Delningstalet grundas på beräknad återstående medellivslängd och en förväntad inkomstutveckling om 1,6%. Delningstalet är lika för män och kvinnor. Ju längre man väntar med att ta ut sin inkomstpension desto högre blir pensionen.

INKOMSTPENSION

Ett belopp motsvarande 2,5% av årsinkomsten avsätts till premiepension. Varje år tillkommer nya pensionsrätter, de pengar som placerades i fonder under december 2013 härrör sig från inkomståret 2012. För personer som delvis omfattas av det nya pensionssystemet gäller en lägre andel även till premiepensionen, se tabell sid 25. Varje person kan välja maximalt fem olika fonder. Pengarna placeras enligt det senaste val som individen har gjort. Fondbyten går att göra hur många gånger som helst och är för närvarande kostnadsfritt. Om något val inte gjorts placeras pengarna inom sjunde AP-fonden. Makar har möjlighet att överföra pensionsrätt för premiepension till varandra. Anmälan görs till Pensionsmyndigheten och medför en reducering av pensionsrätten med 8% för närvarande.

PREMIEPENSION

Storleken på den framtida premiepensionen beror på hur mycket fonderna är värda vid utbetalningen. Fondvärdet kommer att delas med ett delningstal som grundas på beräknad återstående medellivslängd. Delningstalet ska vara lika för män och kvinnor. Under pensioneringen finns det möjlighet att köpa en livränta med garanterat belopp eller ha kvar sina fondandelar. I samband med ansökan om premiepension finns också möjlighet att välja till ett efterlevandeskydd som ger lägre pension under livstiden men som betalas ut så länge någon av makarna lever.

Ansökan om inkomst- och/eller premiepension görs hos Pensionsmyndigheten och kan göras tidigast från 61 års ålder. Ju längre man arbetar desto högre pension får man. Pensionen är livsvarig och kan tas ut som 1/1, 3/4, 1/2 eller 1/4. Inkomst- och premiepensionen behöver inte tas ut i samma andelar. Att ålderspensionen kan tas ut på deltid innebär ingen skyldighet för arbetsgivaren att erbjuda deltidsarbete. Enligt lag har den anställde rätt att arbeta till 67 års ålder. Det finns ingen koppling mellan arbetstid och uttag av ålderspension. Det går alltså bra att arbeta heltid och samtidigt ta ut hel ålderspension.

PENSIONSÅLDER

Garantipensionen är ett grundskydd för den som inte haft någon inkomst eller som haft en låg inkomst. Full garantipension är 2,13 prisbasbelopp för ensamstående (7 881 kr/mån) och 1,90 prisbasbelopp för gifta (7 030 kr/mån). Full garantipension får den som helt saknar inkomstgrundad pension. Om den inkomstgrundade pensionen understiger ca 3 prisbasbelopp kan individen få utfyllnad i form av garantipension. Hur stor utfyllnaden blir beror på hur stor den inkomstgrundade pensionen är.

GARANTIPENSION

För full garantipension måste man ha bott i Sverige under 40 år från fyllda 16 år. Speciella regler finns för flyktingar. Garantipension kan tidigast betalas ut från 65 års ålder.

## Tilläggs pension för personer födda 1938–1953

Rätt till tilläggs pension har i princip alla förvärvsarbetsande födda före 1954. Tilläggs pensionen betalas ut i 20-delar beroende på när individen är född, se tabell sid 25. För varje år som pensionsgrundande inkomst fastställs, tillgodoräknas pensionspoäng. Pensionspoäng beräknas med hjälp av det förhöjda prisbasbeloppet och används för att göra pensionsunderlaget värdesäkrat.

Pensionspoängen är lika med förhållandet mellan den pensionsgrundande inkomsten ett år och det penningvärde som gäller för inkomståret. Det beräknas på följande sätt

$$\text{PENSIONSPOÄNG} = \frac{\text{Pensionsgrundande inkomst} - \text{det förhöjda prisbasbeloppet}}{\text{Det förhöjda prisbasbeloppet}}$$

Kvoten anges med två decimaler. Högst 8,42 och lägst 0,01 pensionspoäng kan förvärfas för inkomstår 2014.

### PENSIONSPOÄNG

För att få tilläggs pension krävs att pensionspoäng intjänats för minst tre år, för maximal tilläggs pension krävs 30 år. Pensionspoäng ges t o m det år en person fyller 64 år. Därefter sker allt intjänande (20/20) till inkomst- och premiepension även för personer födda 1938-1953.

### PENSIONSBERÄKNING

Pensionen beräknas med utgångspunkt från den försäkrades medelpoäng, som är lika med medeltalet av pensionspoängen under de 15 bästa åren. För den som har färre än 15 poängår är medelpoängen lika med medeltalet av samtliga intjänade pensionspoäng.

Pensionen är 60% av medelpoängen multiplicerad med prisbasbeloppet vid utbetalningstillfället. Pensionen reduceras om antalet intjänade poängår understiger 30.

Begreppet folkpension har försvunnit. För personer födda 1938-1953 ingår ett belopp motsvarande "den gamla folkpensionen" i tilläggs pensionen. För rätt till detta belopp krävs minst tre år med pensionspoäng, fullt belopp kräver 30 år.

Beloppet som ersätter folkpensionen utges med 96% av prisbasbeloppet till personer som är ogifta. Till gifta personer som bor tillsammans utges 78,5% av prisbasbeloppet.

### UTTAG

Uttag kan göras tidigast fr o m den månad en person fyller 61 år. Tilläggs pensionen minskas då med 0,5% för varje månad den tas ut innan 65-års månaden. Reduceringen kvarstår hela livet. Uttag av ålderspension kan också skjutas upp. Pensionen ökar då med 0,7% för varje månad uttaget senare läggs. Uttaget måste avse både tilläggs pension och inkomstpension. Uttag av premiepension behöver inte göras samtidigt med tilläggs pension och inkomstpension. Ansökan om pension görs hos Pensionsmyndigheten.

### GARANTIREGEL

För personer födda åren 1938-1953 finns en garantiregel. Den innebär en garanti om lägst den pension som man tjänat in i det gamla ATP-systemet t o m år 1994. Om denna pension är högre än vad som tjänats in enligt de nya reglerna utbetalas ett garantitillägg. Tillägget betalas ut tidigast från 65 års ålder.

## Ålderspension enligt kollektivavtal – arbetare

### Avtalspension SAF-LO

Avtalspension SAF-LO omfattar ålderspension, premiebefrielse samt möjlighet att välja efterlevandeskydd. Premiebefrielseförsäkringen gäller vid sjukdom, föräldraledighet och under tid med graviditetspenning.

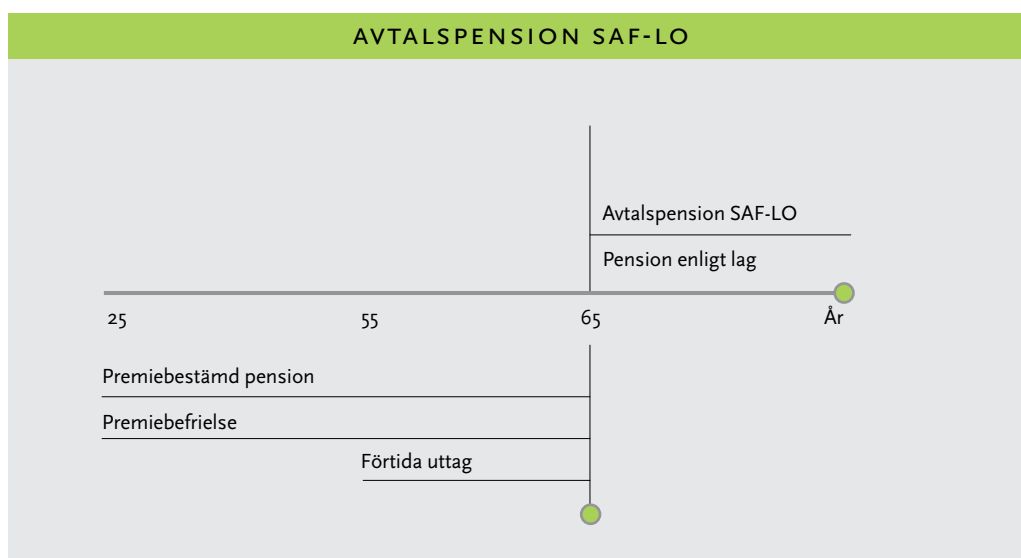

#### ÅLDERSPENSION

Pensionspremien är 4,5% på lönedelar upp till 7,5 inkomstbasbelopp (426 750 kr/år) och 30,0% på lönedelar däröver. Det finns inget tak för lönen. Pensionsmedförande lön är under året kontant utbetald bruttolön. Pensionspremie betalas från och med den månad arbetaren fyller 25 år. Alla omfattas oberoende av anställningsform och omfattning.

Avtalspension SAF-LO tjänas in t o m månaden innan 65 år. Om arbetaren kvarstår i arbete efter 65 år kan pension tjänas in om överenskommelse träffas mellan företaget och arbetaren. Företaget fortsätter i så fall, efter anmälan till Fora, att betala premier.

ANSTÄLLNING EFTER 65 ÅR

Fram till år 2008 var premien 3,5% på hela lönen och betalades från 21 år. Enligt överenskommelse mellan Svenskt Näringsliv och LO har pensionspremien höjts enligt nedan och är nu uppe i samma nivå som ITP 1 för tjänstemännen. I samband med förhandling om löner och anställningsvillkor för åren 2008 - 2012 ska förbunden på respektive avtalsområde ha vägt in kostnadshöjningen.

#### PREMIE AVTALSPENSION SAF-LO

ÅR	≤ 7,5 IBB	> 7,5 IBB
2008	3,9%	6,0%
2009	4,0%	12,0%
2010	4,1%	18,0%
2011	4,3%	24,0%
2012	4,5%	30,0%

Arbetsgivaren betalar in premien för ålderspension och premiefrielseförsäkring till Fora. Fora informerar arbetaren om pensionsvalet. Pensionspremien överförs till vald förvaltare året efter intjänandeåret, när slutliga premier erlagts från arbetsgivaren.

TRYGGANDE I ARBETS-  
GIVARENS EGEN REGI

Arbetsgivaren kan, efter godkännande av Pensionsnämnden hos Fora erbjuda förvaltning av pensionspremien i egen regi, tryggad genom bokföring av pensionsskuld eller avsättning till pensionsstiftelse. Sådant tryggande skall vara kreditförsäkrat. Arbetsgivaren träffar administrationsavtal med Fora.

ANNAN  
PENSIONSÖSNING

Arbetsgivaren kan träffa överenskommelse med lokal facklig organisation eller med arbetaren om annan pensionslösning än Avtalspension SAF-LO inklusive premiefrielseförsäkringen. Lokal överenskommelse ska godkännas centralt och sedan meddelas till Fora. Överenskommelse med arbetaren ska godkännas av Pensionsnämnden hos Fora. Pensionsnämnden består av ledamöter från Svenskt Näringsliv och LO.

KOMPLETTERANDE  
PREMIER

Arbetsgivaren kan träffa överenskommelse om att betala kompletterande premier. Överenskommelse träffas med lokal facklig organisation eller med arbetaren.

**VALMÖJLIGHETER**

Arbetaren väljer sparform och försäkringsbolag, om återbetalningsskydd ska finnas och om familjeskydd ska ingå. Valet kan ändras under försäkringstiden.

TRADITIONELL  
PENSIONSÖRSÄKRING

I traditionell pensionsförsäkring är det försäkringsbolaget som ansvarar för placeringen av pensionskapitalet. Arbetaren är garanterad en viss grundpension. Garantin varierar mellan försäkringsbolagen. Om bolaget förvaltar pengarna så att ett överskott uppstår blir pensionen högre.

FONDFÖRSÄKRING

Genom att välja fondförsäkring bestämmer arbetaren hur pensionspremien ska förvaltas. Den anställda väljer bland valbara fonder. Pensionen kan bli högre eller lägre än den som garanteras i traditionell försäkring. Fondförsäkringen har ingen garanterad grundpension.

VALBARA  
FÖRSÄKRINGSBOLAG

Ett anslutningsförfarande har genomförts som innebär att samtliga bolag som uppfyller givna villkor inom avtalspension SAF-LO är valbara för premierna som betalas från år 2014.

## VALBARA FÖRSÄKRINGSBOLAG

TRADITIONELL FÖRSÄKRING
Alecta
AMF
Folksam Liv

FONDFÖRSÄKRING
AMF
Danica Pension
Folksam-LO Pension
Handelsbanken Liv
Länsförsäkringar Fondliv
Movestic Liv & Pension
Nordea Liv & Pension
SEB Trygg Liv
SPP Liv fondförsäkring
Swedbank Försäkring

Intjänat kapital fr o m 1996 kan flyttas inom valbart bolag eller till något av de övriga valbara bolagen. Fora administrerar flytten. På [www.fora.se](http://www.fora.se) finns uppgifter om avgifterna för flytt.

FLYTTRÄTT

Ålderspensionen kan förses med återbetalningsskydd (åbsk), vilket innebär att intjänad pension betalas ut till förmånstagare vid den försäkrades dödsfall. Åbsk omfattar normalt hela det pensionskapital som inbetalats i Avtalspension SAF-LO fr o m 1996, oavsett förvaltare. Åbsk kvarstår även efter det att ålderspensionen börjat utbetalas, om det inte väljs bort. Om pensionsutbetalning påbörjats är det inte längre möjligt att välja till åbsk.

ÅTERBETALNINGSSKYDD

Ålderspensionen kan kompletteras med ett familjeskydd som utbetalas med 1, 2, 3 eller 4 prisbasbelopp per år i 5, 10, 15 eller 20 år vid dödsfall. Utbetalning av familjeskyddet görs dock inte längre än till att den avlidne skulle ha fyllt 70 år. Premien för familjeskyddet är åldersberoende och reducerar premien till ålderspensionen, se sid 65. Familjeskyddet försäkras i AFA Försäkring. Familjeskydd utbetalas till make/maka, registrerad partner, sambo eller barn.

FAMILJESKYDD

## EXEMPEL – ARBETARE 45 ÅR

ÅRSLÖN	300 000 KR
Premie 4,5%	13 500 kr
Familjeskydd 1 pbb/år under 5 år (se tabell sid 64)	- 295 kr
Till pension	13 205 kr

Icke-väljarens premier placeras i traditionell pensionsförsäkring i AMF utan återbetalningsskydd och familjeskydd.

ICKE VÄLJARE



## UTTAG AV PENSION

Ålderspensionen kan tas ut tidigast från 55 års ålder. Pensionen kan tas ut under begränsad tid eller livsvarigt. Det är möjligt att skjuta upp uttaget till tidpunkt efter 65 år.

**PENSIONSBEKED OCH ÅRSVSTÄMNING**

Fora utfärdar pensionsbesked till den anställde med uppgift om pensionskapitalets värde varje år. Där framgår vilka förvaltare den anställde valt och om återbetalningsskydd och familjeskydd är tecknat. På årsavstämningen framgår arbetsgivare och överförd premie.

**PREMIEBEFRIELSEFÖRSÄKRING**

Premiebefrielseförsäkring (PBF) innebär att premien till arbetarens ålderspension, samt i förekommande fall familjeskydd betalas vid sjukdom och föräldraledighet med föräldrapenning. Från 1 januari 2012 gäller PBF även under tid med graviditetspenning. PBF träder in vid frånvaro p g a sjukdom och olycksfall för tid utöver sjuklöneperioden. Premiebefrielsen är proportionell till graden av arbetsförmåga. PBF gäller även försäkringsfall när den försäkrade uppbär livränta enligt lagen om arbetsskadeförsäkring utan att samtidigt uppbära sjukersättning. Vid föräldraledighet med föräldrapenning betalas premien under högst 13 månader. Vid ansökan till AFA Försäkring om föräldrapeningstillägg, se sid 61, gäller PBF automatiskt.

## EFTERSKYDD

Anmälan ska göras för alla försäkringsfall som kan ge rätt till premiebefrielse. Efter anställningens upphörande finns ett efterskydd för PBF under 90 dagar för den som varit anställd minst 90 dagar. Den som blir sjuk inom 90 dagar från anställningens upphörande har alltså ett fortsatt pensionsintjänande under sjukperioden, som längst till 65 år. Kostnaden för detta står den kollektiva PBF för.

**TIDIGARE INTJÄNADE PENSIONSFORMÅNER I STP-PLANEN**

För de som före 1996 intjänat pensionsförmåner enligt STP-planen finns övergångsregler enligt vilka pensionen slutligen fastställs senast när den anställde fyller 60 år. Denna pension utbetalas livsvarigt och kan tas ut tidigast från 60 års ålder. Det är möjligt att skjuta upp uttaget till tidpunkt efter 65 år.

**DELTIDSPENSION**

## BRANSCHAVTAL

Inom vissa branscher har parterna kommit överens om att arbetsgivaren ska betala en premie för deltidspension. For administrerar avsättningen. För vidare information hänvisas till respektive arbetsgivarförbunds kollektivavtal.

**LIVSARBETSTIDS-/ARBETSTIDSPENSION**

Utöver Avtalspension SAF-LO har parterna inom vissa branscher kommit överens om att ge de anställda möjlighet att själva välja mellan ytterligare avsättning till ålderspension, ledighet eller kontant lön. För vidare information hänvisas till respektive arbetsgivarförbunds kollektivavtal.

## Ålderspension enligt kollektivavtal – tjänstemän – ITP-planens avdelningar

Industrins och handelns tilläggs pension för tjänstemän (ITP) är en komplettering till försäkrings skyddet enligt lag. Företag som är bundet av kollektivavtal tecknar ITP-planen genom avtal med Collectum, som bl a fakturerar premierna. Detta gäller företag som är medlemmar i ett arbetsgivar förbund inom Svenskt Näringsliv eller har s k hängavtal med fackförbund för tjänstemän.

ITP-planen har två avdelningar, ITP 1 och 2. Nedan beskrivs vem som omfattas av respektive avdelning.

Företag som idag blir bundet av kollektivavtal som innebär skyldighet att teckna ITP tillämpar normalt ITP 1 för samtliga tjänstemän oavsett ålder. Det krävs ett centralt godkännande av berörda förbundsparter för att få tillämpa ITP 1 för samtliga tjänstemän. Collectum lämnar på parternas uppdrag godkännande. Godkännande ges inte, när företaget inom 18 månader från tecknande av nytt kollektivavtal, har omfattats av tidigare tecknat kollektivavtal som innebar skyldighet att teckna ITP 2. *Se även avsnittet "Avstående" på nästa sida.*

NYANSLUTNA FÖRETAG

För övriga företag gäller följande; Tjänstemän födda 1979 och senare omfattas av ITP 1 och tjänstemän födda 1978 och tidigare omfattas av ITP 2. Regelverken för ITP 1 och 2 beskrivs i avsnitten för respektive försäkringshändelse.

Det är företagets ITP-plan som styr vilken plan som tjänstemannen försäkras i. Exempelvis en 55-årig tjänsteman som är försäkrad i ITP 2 och byter arbetsgivare, försäkras i ITP 1 om den nya arbetsgivaren tillämpar ITP 1 för samtliga tjänstemän.

ITP sjukpension gäller från 18-års ålder och beskrivs under försäkringshändelsen sjukdom, sid 56.

Tjänsteman, försäkrad i ITP 2, med pensionsmedförande lön överstigande 10 inkomstbasbelopp (569 000 kr år 2014) kan, efter överenskommelse med arbetsgivaren, välja att omfattas av ITP 1. Detta gäller oavsett om tjänstemannen har traditionell ITP, eller har tecknat alternativ ITP, s k tiotaggarlösning.

TJÄNSTEMÄN MED ÅRSLÖN  
ÖVER 10 INKOMST-  
BASBELOPP

## FÖRETAGARE

Alla tjänstemän utom VD i aktiebolag samt företagare eller i företaget verksam make till företagare omfattas av planen.

Som företagare betraktas

- i enskild firma – ägaren
- i handelsbolag – samtliga ägare
- i kommanditbolag – komplementär
- i aktiebolag – aktieägare som ensam eller sammanräknad med annan aktieägare som är make, förälder eller barn till honom äger minst en tredjedel av aktierna i bolaget. För delägare med mindre andel finns möjlighet att efter ansökan beviljas undantag från att anslutas till de kollektivavtalade försäkringslösningarna. Make till företagare räknas alltid som företagare oavsett bolagsform. Sambo som har gemensamt barn med företagaren kan också söka undantag från avtalsföräkringarna. Undantag söks hos ITP-nämnden hos Collectum.

Enbart företag med kollektivavtal som innebär skyldighet att teckna ITP nyanslutes genom avtal med Collectum. Företagare och VD kan frivilligt ansluta sig till företagets ITP-plan.

## UNDANTAG

Om det föreligger särskilda skäl kan ITP-nämnden medge att även annan ägare får betraktas som företagare och därmed undantas från ITP-planen. Nämnden kan även medge undantag i vissa andra fall.

### AVSTÅENDE FRÅN ITP

I företag som har tidigare tecknat tjänstepension när kollektivavtalet träder i kraft kan tjänsteman som då är anställd komma överens med arbetsgivaren om att behålla denna pensionslösning och att avstå från ITP. Avstående ska anmälas på speciell blankett till Collectum inom sex månader från tidpunkten för kollektivavtalet.

## AVSTÅENDE OCH INTRÄDE HOS NY ARBETSGIVARE

Om tjänstemannen byter arbetsgivare och ska omfattas av ITP 1, är det möjligt om tjänstemannen är arbetsför till minst 25% (tjänstemannen försäkras på den arbetsföra delen).

Om tjänstemannen byter arbetsgivare och ska omfattas av ITP 2 kan inträde beviljas om tjänstemannen är arbetsför till minst 25% (tjänstemannen försäkras på den arbetsföra delen) samt har mer än 15 år kvar till ordinarie pensionsålder, normalt 65 år. Om mindre än 15 år kvarstår till ordinarie pensionsålder kontrolleras om försäkringen kommer att bli premiemaximerad (i den förmånsbestämda ITP 2 finns ett tak för hur hög premien till ålderspension får vara, en maximal premie). Om premien inte överstiger taket beviljas normalt återinträde. Återinträde som överstiger taket prövas av ITP-nämnden och återinträde kan beviljas med naturlig premie, dvs premie utan premiemaximering. Om arbetsgivaren inte godkänner naturlig premie kan arbetsgivaren ansöka om undantag.

Tjänsteman med årslön överstigande 10 inkomstbasbelopp kan också beviljas återinträde om alternativ ITP tecknas, se sid 44.

**AVSTÅENDE I FÖRETAG SOM TILLÄMPAR ITP 1 FÖR SAMTLIGA TJÄNSTEMÄN OAVSETT ÅLDER**

Collectum tecknar ett pensioneringsavtal och meddelar förbundsparterna att företaget har tecknat avtal om ITP 1. Tjänsteman har möjlighet att inom 14 dagar från det att Collectum har meddelat förbunden informera arbetsgivaren att han vill avstå från ITP 1 för att behålla tidigare tecknad tjänstepension. Om arbetsgivaren inte godkänner avstående inom ytterligare 14 dagar kan tjänstemannen begära att ITP-nämnden hos Collectum (ITP-nämnden består av ledamöter från Svenskt Näringsliv och PTK) godkänner avstående.

En skriftlig begäran måste nå ITP-nämnden inom ytterligare tre dagar. Avstående godkännes om den tidigare pensionslösningen sannolikt ger väsentligt bättre pension jämfört med ITP 1.

ITP-nämndens beslut måste vara enhälligt.

Svenskt Näringsliv rekommenderar att tidigare tecknad tjänstepension sägs upp till kollektivavtals-tidpunkten. ITP kan normalt tecknas till den del tjänstemannen är arbetsför. Om det finns tjänstemän som t ex är sjukskrivna eller uppbär sjuk-/aktivitetsersättning ska dessa ligga kvar i tidigare tecknad försäkring på den ”sjuka” delen för att vid eventuellt tillfrisknande flyttas till ITP.

Om tjänsteman kräver att få behålla tidigare tecknad tjänstepension och företaget har för avsikt att avslå denna begäran, ska företaget direkt kontakta det ”gamla” försäkringsbolaget, för att återuppliva den uppsagda pensionslösningen. Företaget beviljas temporärt undantag från att teckna ITP fram till ITP-nämndens beslut. Den återupplivade pensionslösningen betalas tills beslut tagits i ITP-nämnden (och naturligtvis även fortsättningsvis om ITP-nämnden bedömer att den sannolikt ger väsentligt bättre pension jämfört med ITP 1).

*Svenskt Näringsliv Försäkringsinformation hjälper till med information och rådgivning.*

## Ålderspension enligt kollektivavtal – tjänstemän

### Jämförelse mellan ITP-planens avdelningar

	ITP 1	ITP 2
Pensionssystem	Premiebestämd.	Förmåns-/premiebestämd.
Inträdesålder/ Omfattning	Ålderspension 25-65 år. Sjukpension 18 år.	Ålderspension och sjukpension omfattar alla försäkrade som inte är 65 år fyllda, d v s tjänstemän födda 1978 och tidigare.
Pensionens storlek	Premien är fastställd och storleken på pensionen beror på inbetalda premier, som beräknas utifrån tjänstemannens lön, förvaltning och vilka avgifter bolagen tar ut.	Premien beror på den förmån som ska utbetalas. ITP ålderspension beror på lönen vid pensioneringstidpunkten.  ITPK ålderspension beror på inbetalda premier samt vilken lön tjänstemannen har haft, förvaltning och vilka avgifter bolagen tar ut.
Slutbetalning	Slutbetalning finns ej.	Slutbetalning finns, se sid 45.
Kostnad	Arbetsgivarens kostnad är känd. Premien är 4,5% på lönedelar upp till 7,5 ibb (35 563 kr/månad) och 30% på lönedelar däröver. Premien grundar sig på kontant utbetald bruttolön/månad.  Dessutom tillkommer en kostnad för sjuk- och premiefrielseförsäkring.	Arbetsgivarens kostnad är svår att förutse eftersom premien beräknas utifrån tjänstemannens ålder, lön och beräknad tjänstetid (avser ålders- och familjepension). Generellt gäller att ju högre lön och ålder desto dyrare försäkring.  ITPK-premien motsvarar 2% av lönen.
Pensionsmedförande lön	Kontant utbetald bruttolön bl a övertid, tantiem, provision etc per månad. Kostnadsersättning ingår inte.	Aktuell fast månadslön x 12,2 plus ev rörliga lönedelar etc.  Bl a ingår inte övertids- och kostnadsersättning.
Lönedelar som omfattas	Ingen övre lönegräns.	Lönegräns 30 ibb (1 707 000 kr/år).
Ersättning till efterlevande	Inom ramen för pensionspremien kan tjänsteman välja familjeskydd och återbetalningsskydd.	Familjepension utbetalas livsvarigt till efterlevande om tjänsteman har/haft lön över 7,5 ibb. Gäller ej sambo och barn över 20 år. Premien till familjepension kan överföras till ITPK. I ITPK kan väljas familje- och återbetalningsskydd.
Premiefrielseförsäkring	Premiefrielse för arbetsgivaren vid - sjukdom/olycksfall (träder i kraft vid sjukdom mer än 14 dagar) - föräldradidighet med föräldrapenning (13 mån) - tillfällig föräldrapenning - vård av eget barn. Premiefrielsen är proportionell till graden av arbetsförmåga.	Premiefrielse för arbetsgivaren vid - sjukdom/olycksfall (träder i kraft efter 90 dagars sjukdom i följd eller efter 105 dagar under den senaste tolv månadersperioden) samt vid minst 25% sjukskrivning.  Arbetsgivaren är f n helt premiefriad, vid minst 25% sjukskrivning.

## Ålderspension enligt kollektivavtal – tjänstemän

### – ITP 1

Svenskt Näringsliv och PTK träffade en ny överenskommelse om tjänstepension (ITP 1) för tjänstemän som trädde i kraft år 2007. Det som beskrivs nedan gäller företag som har avtal om ITP 1 och 2 (tjänstemän födda 1978 och tidigare omfattas av ITP 2). Avslutningsvis beskrivs vad som gäller för företag som idag blir bundet av kollektivavtal och som kan teckna ITP 1 för alla tjänstemän.

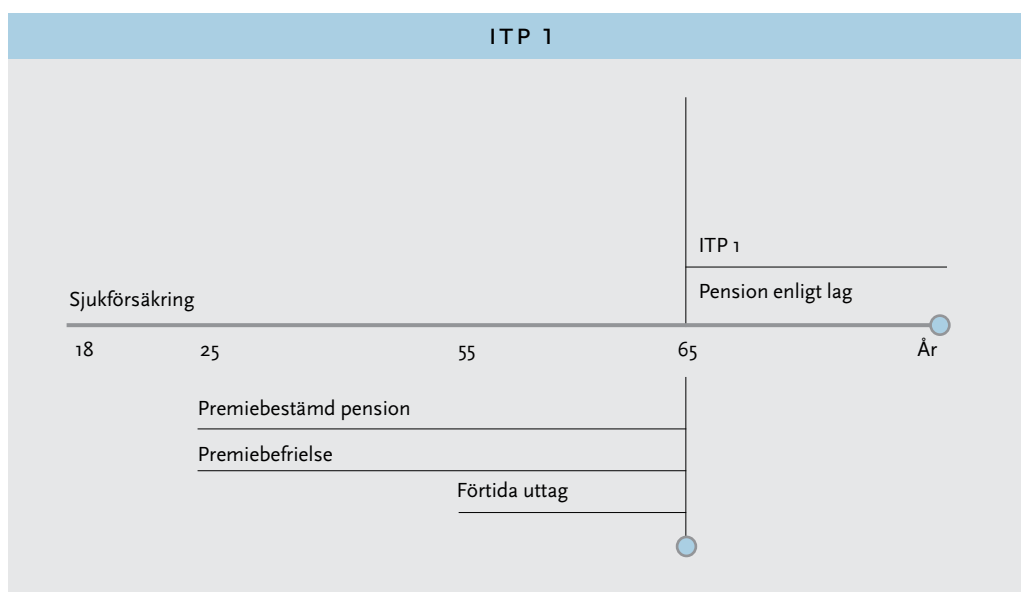

#### ITP 1

Tjänstemän födda 1979 och senare omfattas av ITP 1. Pensionspremien betalas från och med den månad tjänstemannen fyller 25 år.

Planen är helt premiebestämd. Premien är 4,5% på lönedelar upp till 7,5 inkomstbasbelopp (35 563 kr/månad) och 30% på lönedelar däröver. Det finns inget tak för lönen. Utöver den premiebestämda planen tillkommer premie för ITP-sjukpension och premiefrielseförsäkring.

Pension tjänas in t o m månaden innan 65 år. Pension kan tjänas in efter 65 år om företaget och tjänstemannen träffar en överenskommelse. Företaget fortsätter i så fall, efter anmälan till Collectum, att betala premier.

ANSTÄLLNING EFTER 65 ÅR

#### PENSIONSMEDEFÖRANDE LÖN

Pensionsmedförande lön är kontant utbetald bruttolön exklusive kostnadsersättningar för respektive kalendermånad. Premien betalas från första lönekronan.

Utgå från bruttolönen varje månad

- före avdrag för skatt
- efter bruttolöneavdrag för exempelvis hem-pc, förmånsbil etc.

Löneavstånd och lönevaxling minskar den månadslön som ska anmälas med motsvarande belopp.

LÖNEAVSTÅENDE

## LÖNEBEGREPP

## Lägg till

- semesterersättning och semesterlön
- ersättning för mertid, övertidsersättning
- ersättning för jourtid och beredskapstjänst
- tillägg för skiftarbete eller förskjuten arbetstid
- tillägg som betalas ut till tjänsteman som får havandeskapspenning
- sjuklön enligt lag (som arbetsgivaren betalar under sjukdag 2-14)
- bonus, provision, gratifikation, tantiem
- restidsersättning
- lönetillägg.

## Ta inte med

- värdet av fri kost och bostad
- traktamente - oavsett om det är skattepliktigt eller skattefritt
- kostnadsersättningar (ex. hyresersättning, bilersättning, trängselskatt, ersättning för hemresor, ersättning för att täcka en anställds utgifter i tjänsten)
- sjuklön utöver lag (ex. enligt kollektivavtal som arbetsgivaren betalar under sjukdag 15-90)
- föräldralön
- tilldelning av aktier eller obligationer som utlöser beskattning
- skattepliktiga förmåner som inte är kontant lön
- ersättningar som inte är kopplade till anställningen
- billön (som schablon för användandet av egen bil i tjänsten och kostnader för slitage, drivmedel etc)
- uppfinnarersättning
- avgångsvederlag.

Har företaget ett löneslag som inte passar in i någon av punkterna ovan, tas frågan upp med företagets lokala förbund på arbetsgivar- och arbetstagersidan.

Se [www.collectum.se](http://www.collectum.se) för detaljerad sammanställning gällande lönebegreppet.

**ITP-VAL**

Tjänstemannen har möjlighet att välja förvaltare och sparform (traditionell pensionsförsäkring eller fondförsäkring). Dock ska minst hälften av premien placeras i en traditionell pensionsförsäkring. Begreppen traditionell försäkring och fondförsäkring beskrivs på sidorna 44 och 45.

Tjänstemannen kan också välja återbetalningsskydd (om den försäkrade tjänstemannen avlider betalas intjänad pension istället ut till förmånstagare) samt familjeskydd med 1, 2, 3 eller 4 prisbasbelopp som utbetalas per år i 5, 10, 15 eller 20 år vid dödsfall.

Utbetalning av familjeskyddet görs dock inte längre än till att den avlidne skulle ha fyllt 70 år. Premien för familjeskyddet är åldersberoende och reducerar premien till ålderspensionen, se sid 65. Valcentral är Collectum och familjeskyddet försäkras i Alecta.

**EXEMPEL – TJÄNSTEMAN 45 ÅR**

ÅRSLÖN	300 000 KR
ITP-premie 4,5%	13 500 kr
Familjeskydd 1 pbb/år under 5 år (se tabell sid 68)	- 100 kr
Till pension	13 400 kr

Collectum har utifrån ITP-nämndens direktiv upphandlat de försäkringsbolag som är möjliga att välja. Icke-väljarens premier placeras i traditionell pensionsförsäkring i Alecta utan återbetalningskydd och familjeskydd. Den senaste upphandlingen gäller från juli 2013.

VAL AV FÖRSÄKRINGS-  
BOLAG**VALBARA FÖRSÄKRINGSBOLAG**

TRADITIONELL FÖRSÄKRING	FONDFÖRSÄKRING
Alecta	AMF
AMF	Danica Pension
Folksam Liv	SEB Trygg Liv
Skandia Liv	SPP Liv Fondförsäkring
	Swedbank Försäkring

Intjänat kapital kan flyttas inom valbart bolag eller till något av de övriga valbara bolagen. Collectum administrerar flytten. På Collectums hemsida finns uppgifter om avgifterna för flytt.

FLYTTRÄTT

Ålderspensionen kan tas ut helt eller delvis, tidigast från 55 års ålder. Pensionen kan tas ut under begränsad tid eller livsvarigt. Det är möjligt att skjuta upp uttaget till tidpunkt efter 65 år.

UTTAG AV PENSION

Arbetsgivaren kan träffa överenskommelse om att betala kompletterande premier. Överenskommelse träffas med lokal facklig organisation eller med enskild tjänsteman.

KOMPLETTERANDE  
PREMIER

Premiefrielseförsäkringen innebär att pensionspremierna betalas av försäkringen. Premiefrielseförsäkringen betalar premier proportionellt till graden av arbetsförmåga p g a sjukdom eller olycksfall för tid utöver den lagstadgade sjuklöneperioden, vid föräldraledighet med föräldrapenning till minst 25% med anledning av barns födelse/adoption under högst 13 månader per födelse/adoption samt vid tillfällig föräldrapenning vid vård av eget barn till minst 25%.

PREMIEBEFRIELSE-  
FÖRSÄKRING

Arbetsgivaren kan, efter godkännande av ITP-nämnden erbjuda förvaltning av tjänstemannens pensionspremie i egen regi, tryggt genom bokföring av pensionsskuld eller avsättning till pensionsstiftelse. Tryggandet ska vara kreditförsäkrat. Arbetsgivaren träffar administrationsavtal med Collectum.

TRYGGANDE I ARBETS-  
GIVARENS EGEN REGI**DELTIDSPENSION**

Inom vissa branscher har parterna kommit överens om att arbetsgivaren ska betala en premie för deltidspension. Collectum administrerar avsättningen. För vidare information hänvisas till respektive arbetsgivarförbunds kollektivavtal.

BRANSCHAVTAL



### LIVSARBETSTIDS-/ARBETSTIDSPENSION

Utöver ITP har parterna inom vissa branscher kommit överens om att ge de anställda möjlighet att själva välja mellan ytterligare avsättning till ålderspension, ledighet eller kontant lön. För vidare information hänvisas till respektive arbetsgivarförbunds kollektivavtal.

### NYANSLUTNA FÖRETAG

Företag som idag blir bundet av kollektivavtal som innebär skyldighet att teckna ITP tillämpar normalt ITP 1 för samtliga tjänstemän oavsett ålder. Det krävs ett centralt godkännande av berörda förbundsparter för att få tillämpa ITP 1 för samtliga tjänstemän. Collectum lämnar på parternas uppdrag godkännande. Godkännande ges inte, när företaget inom 18 månader från tecknande av nytt kollektivavtal, har omfattats av tidigare tecknat kollektivavtal som innebar skyldighet att teckna ITP 2. Se även avsnittet ”Avstående” på sid 35.

Övriga avtalsförsäkringar (TGL, TFA och TRR) tecknas på vanligt sätt.

## Ålderspension enligt kollektivavtal – tjänstemän – ITP 2

Företag som är bundet av kollektivavtal (medlemsföretag i Svenskt Näringsliv eller s k hängavtalsföretag) försäkrar alltid ITP 2 i försäkringsbolaget Alecta. Anslutning sker genom avtal med Collectum.

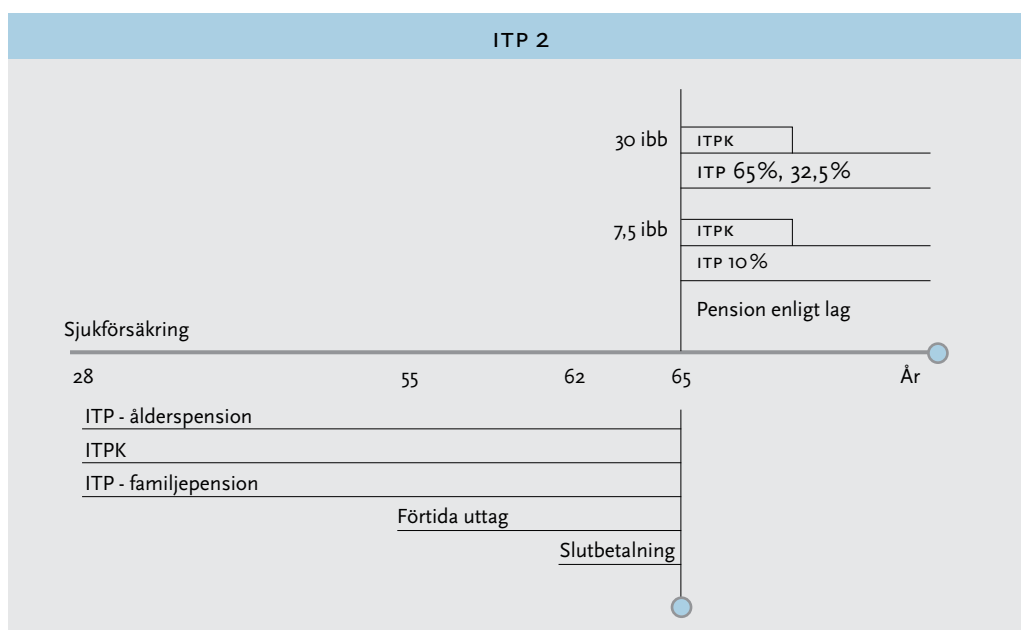

ITP-planens förmåner omfattar

- ålderspension
- ITPK - kompletterande ålderspension
- slutbetalning (se vidare sid 45)
- sjukpension (se vidare sid 56)
- familjepension (se vidare sid 69).

FÖRMÅNER

ITP-planen gäller för tillsvidare- och provanställd tjänsteman från anställningsmånaden.

Tjänsteman som anställs som vikarie, praktikant eller i övrigt för viss tid eller visst arbete omfattas av ITP när anställningen varat tre hela kalendermånader i följd. Arbetsgivaren betalar då från anställningsmånaden.

För deltidsanställd tjänsteman gäller planen om den genomsnittliga arbetstiden uppgår till minst 8 timmar per vecka hos samma arbetsgivare.

Tjänsteman, som har kortare tid än tre år kvar till ordinarie pensionsålder och inte tidigare har tjänat in ITP eller annan likvärdig pension, omfattas inte av ITP-planen. Anmälan skall dock alltid göras till Collectum.

FÖRSÄKRINGSSKYDDET  
VID OLIKA ANSTÄLLNINGSS-  
FORMER

Pension tjänas in t o m månaden innan 65 år. Inget pensionsintjänande kan ske i ITP 2 efter 65 år. Pension kan tjänas in efter 65 år i ITP 1 om företaget och tjänstemannen träffar en överenskommelse. Företaget anmäler i så fall tjänstemannen till ITP 1 och betalar premier.

ANSTÄLLNING EFTER 65 ÅR

#### PENSIONSMEDFÖRANDE LÖN

ITP-planens förmåner beräknas på den lön som inrapporterats till Collectum. I den anmälda lönen skall ingå

- 12,2 x fast kontant månadslön.
- provision, tantiem etc (genomsnitt av de tre senaste åren), se nedan. Svenskt Näringsliv rekommenderar att uppskattade rörliga lönedelar som kommer att betalas ut under det första året anmäls direkt. Efter ett år anmäls rörliga lönedelar som har betalats ut under det första året och efter två år anmäls snittet av de två årens utbetalda rörliga lönedelar.
- föregående års utbetalda ersättning för regelbundet skiftarbete, förskjuten arbetstid, jourtid och beredskapstjänst.
- föregående års utbetalda restidsersättning (ej resekostnadsersättning).
- semesterlön på rörliga lönedelar enligt ovan.
- naturaförmåner i form av helt fri kost eller bostad.

#### BONUS

Bonus, som jämföras med provision, ska ingå i den pensionsmedförande lönen. Med detta menas att bonusen är en rörlig ersättning som utbetalas då uppsatta mål nås. Regelverket ska vara känt i förväg. Gratifikation, som ensidigt bestäms av arbetsgivaren, räknas inte som pensionsmedförande lön.

Andra naturaförmåner, övertidsersättningar, traktamenten, resekostnadsersättningar och avgångsvederlag skall inte inräknas i den anmälda lönen

Se [www.collectum.se](http://www.collectum.se) för detaljerad sammanställning gällande lönebegreppet

#### LÖNEVÄXLING OCH DELPENSION

Vid löneväxling och vid delpensionering i företagets egen regi och liknande kan arbetsgivaren rapportera den oreducerade lönen. Det innebär att ITP ålders- och familjepension samt ITPK-försäkringen baseras på den oreducerade lönen. ITP-sjukpension baseras dock på den reducerade lönen. Med löneväxling menas att tjänstemannen avstår lön för annan förmån och upphör förmånen höjs återigen lönen.

Det är arbetsgivaren som väljer vilket lönebegrepp som ska användas. Det är dock viktigt att det tydligt framgår av avtalet med tjänstemannen vilket lönebegrepp som kommer att användas.

När det återstår mindre än 60 månader till den ordinarie pensionsåldern finns begränsningar gällande hur mycket den pensionsmedförande lönen får höjas. Regeln innebär att den del av lönehöjningen som blir pensionsgrundande begränsas av inkomstbasbeloppets förändring i procent från föregående år, uppräknat med en faktor enligt nedanstående tabell. I tabellen redovisas hur stor lönehöjning som maximalt får tillgodoräknas i olika tidsintervall.

ANTAL MÅNADER KVAR TILL PENSIONSÅLDERN	MAXIMAL LÖNEHÖJNING SOM BLIR PENSIONSGRUNDANDE
59-49	1,20 x inkomstbasbeloppets ökning
48-37	1,15 x inkomstbasbeloppets ökning
36-25	1,10 x inkomstbasbeloppets ökning
24-13	1,05 x inkomstbasbeloppets ökning
12-1	1,00 x inkomstbasbeloppets ökning

Exempel: Inkomstbasbeloppets ökning är 0,5%. En tjänsteman som är 62 år får tillgodoräkna sig en pensionsgrundande lönehöjning motsvarande maximalt  $0,5\% \times 1,10 \approx 0,6\%$ . Exemplet bygger på att tjänstemannen har 65 års pensionsålder.

#### PENSIONSGRUNDANDE TJÄNSTETID

Tjänsteman som omfattas av ITP-planen tillgodoräknas pensionsgrundande tjänstetid från månaden efter att tjänstemannen fyllt 28 år. För att få hel pension måste den beräknade tiden fram till pensionsåldern vara minst 360 månader. I annat fall utbetalas pension i proportion till den anställningstid som fullgjorts.

#### SAMORDNING MED TIDIGARE INTJÄNAD PENSIONSÄTT

Vid övergång till ITP 2-planen från vissa andra pensionsplaner tillgodoräknades före 1 januari 2009 pensionsgrundande tid från sådana anställningar. Den tidigare intjänade tjänstepensionen vägdes in vid beräkningen av storleken på ITP-förmånerna samt vid beräkning av arbetsgivarens premie. För tjänstemän som anställs fr o m 1 januari 2009 görs ingen samordning med tidigare intjänad pensionsrätt utanför ITP 2-planen i Alecta. Samordning kommer även fortsättningsvis att göras med intjänad pensionsrätt inom ITP 2-planen i Alecta. De samordningar som är gjorda med andra tjänstepensioner före 1 januari 2009 kommer också att stå kvar. För tjänstemän födda 1951 och tidigare fortsätter de gamla samordningsreglerna att gälla.

#### PREMIEBEFRIELSEFÖRSÄKRING

Premiebefrielseförsäkringen för ITP 2 betalar premier fr o m månaden efter att arbetsförmågan p g a sjukdom eller olycksfall har varat i mer än 90 kalenderdagar i följd eller i mer än sammanlagt 105 kalenderdagar under den senaste tolv månadersperioden.

**BASBELOPP**

För att beräkna lönegränserna i ITP-planen används inkomstbasbeloppet. Vid beräkning av 7,5 basbelopp vid ITP sjukpension används prisbasbeloppet.

**ÅLDERSPENSION**

Pensionsåldern enligt ITP-planen är 65 år, såvida inte arbetsgivaren och tjänstemannen överenskommit om lägre pensionsålder.

**HEL ÅLDERSPENSION UTGES LIVSVARIGT MED FÖLJANDE PROCENTTAL AV LÖNEN**

LÖNEDELAR INOM INTERVALLET <i>inkomstbasbelopp</i>	ÅLDERSPENSION
– 7,5	10%
7,5 – 20	65%
20 – 30	32,5%

**UTTAG AV PENSION**

Intjänad pension kan tas ut helt eller delvis tidigast från 55 års ålder. Tjänstemannen bestämmer utbetalningstid, som kortast 5 år och som längst livsvarig. Det är möjligt att skjuta upp uttaget till tidpunkt efter 65 år.

**TJÄNSTEMÄN MED ÅRSLÖN ÖVER 10 INKOMSTBASBELOPP**

Arbetsgivare kan träffa överenskommelse med tjänsteman med pensionsmedförande lön överstigande 10 inkomstbasbelopp (569 000 kr år 2014) om att tillämpa annan pensionslösning avseende lönedelar mellan 7,5 och 30 inkomstbasbelopp, s k alternativ ITP, vilket innebär att ITP-planen delvis byts ut. Sådan överenskommelse får bara gälla pensionsändamål och avser ålders- och efterlevandepension. Överenskommelsen gäller därefter så länge anställningen består. Arbetsgivaren beslutar om företaget skall erbjuda alternativ ITP. Premien kan betalas som löpande kompletterande premie till ITPK, se [www.collectum.se](http://www.collectum.se).

**BYTE AV ITP-PLAN**

Tjänsteman med pensionsmedförande lön överstigande 10 inkomstbasbelopp kan, efter överenskommelse med arbetsgivaren, välja att omfattas av ITP 1. Detta gäller oavsett om tjänstemannen har traditionell ITP, eller har tecknat alternativ ITP, s k tiotaggarlösning.

**ITPK**

ITPK-kompletterande ålderspension, baseras på inbetald premie. Premien som går till tjänstemannens försäkring är 2% av lönen för alla. Premien betalas via Collectum. Tjänstemannen väljer sparform och förvaltare samt om återbetalningsskydd och/eller familjeskydd ska ingå. Valen kan ändras under försäkringstiden.

**TRADITIONELL PENSIONS FÖRSÄKRING**

I traditionell pensionsförsäkring är det försäkringsbolaget som ansvarar för placeringen av pensionskapitalet. Tjänstemannen är garanterad en viss grundpension. Garantin varierar mellan försäkringsbolagen. Om bolaget förvaltar pengarna så att ett överskott uppstår blir pensionen högre.

Genom att välja fondförsäkring bestämmer tjänstemannen hur pensionspremien ska förvaltas. Tjänstemannen väljer bland valbara fonder. Pensionen kan bli högre eller lägre än den som garanteras i traditionell försäkring. Fondförsäkringen ger ingen garanterad grundpension.	FONDFÖRSÄKRING
Collectum har utifrån ITP-nämndens direktiv upphandlat de försäkringsbolag som är möjliga att välja. De bolag som är valbara är samma bolag som är möjliga att välja i ITP 1.	VAL AV FÖRSÄKRINGS- BOLAG
Återbetalningsskydd (åbsk) innebär att intjänad pension betalas ut till förmånstagare vid tjänstemannens dödsfall.	ÅTERBETALNINGSSKYDD
Ålderspensionen kan kompletteras med ett familjeskydd som utbetalas med 1, 2, 3 eller 4 prisbasbelopp per år i 5, 10, 15 eller 20 år vid dödsfall. Utbetalning av familjeskyddet görs dock inte längre än till att den avlidne skulle ha fyllt 70 år. Premien för familjeskyddet är åldersberoende och reducerar premien till ålderspensionen. Familjeskyddet försäkras i Alecta och är detsamma som för ITP 1, se sid 65. Familjeskydd utbetalas till make/maka, registrerad partner, sambo eller barn. Om familjeskyddet är valt före 1 april 2008 gäller den ”gamla” varianten på 1 eller 2 förhöjda prisbasbelopp som betalas ut till efterlevande i 5 år. Premien, som inte är åldersberoende, uppgår till 18 kr per basbelopp och månad under år 2014.	FAMILJESKYDD
Icke-väljares premier placeras i en traditionell pensionsförsäkring i Alecta utan återbetalningsskydd och familjeskydd (samma som för icke-väljare inom ITP 1).	”ICKE-VÄLJARE”
Intjänat kapital i ITPK kan flyttas inom valbart bolag eller till något av de övriga valbara bolagen. Det gäller även ursprunglig ITPK. Collectum administrerar flytten. På <a href="http://www.collectum.se">www.collectum.se</a> finns uppgifter om avgifterna för flytt.	FLYTTRÄTT
Arbetsgivaren kan träffa överenskommelse om att betala kompletterande premier till ITPK. Överenskommelse träffas med lokal facklig organisation eller med enskild tjänsteman.	KOMPLETTERANDE PREMIER
<b>SLUTBETALNING</b>	
Tjänsteman, som tidigast från månaden efter 62 år fyllda lämnar sin tjänst i pensioneringssyfte, får pension som om ålders-, ITPK- och familjepension hade tjänats in fram till 65 års ålder. Om tjänstemannen väljer att ta ut livslång pension före 65 års ålder sänks pensionen enbart p g a att den beräknade utbetalningstiden blir längre.	
<b>FRIBREV</b>	
Om tjänstemannen slutar sin anställning efter 28 års ålder har han rätt till ett s k fribrev på den intjänade pensionsrätten. Fribrevsrätt finns för ålderspensionen, ITPK och familjepensionen.	

### SKULDFÖRING OCH PENSIONSSTIFTELSE

ITPs ålderspension kan tryggas genom försäkring hos försäkringsbolaget Alecta, skuldföring i det egna företaget eller avsättning till pensionsstiftelse. Skuldföring innebär att pensionsmedlen bibehålls i företagets rörelse. En pensionsstiftelse är en juridisk person. Genom att arbetsgivaren upprättar pensionsutfästelser för alla eller för vissa anställda har företaget rätt att sätta av medel till pensionsstiftelsen för framtida pensionsändamål. Vid utbetalning av pension har arbetsgivaren rätt att gottgöra sig ur stiftelsen för pensionskostnaden.

Arbetsgivaren måste vid skuldföring och pensionsstiftelse teckna en kreditförsäkring och registrera pensionsutfästelserna hos PRI Pensionsgaranti (Försäkringsbolaget PRI Pensionsgaranti, ömsesidigt). Fördelen med FPG/PRI-modellen är att företaget, genom att pensionsutbetalningarna skjuts på framtiden får en långfristig kredit. När sedan de anställda går i pension, betalar PRI Pensionsgaranti ut pensionerna och debiterar företaget för utbetalningarna.

De preliminära genomsnittliga ITP-premierna som redovisas på sid 23 avser den genomsnittliga kostnaden för hela ITP-kollektivet. För ett företag som tillämpar FPG/PRI-modellen är i regel de redovisade kostnaderna högre. Detta beror på att företaget av redovisningstekniska skäl måste redovisa en del av pensionsskulden som en finansiell kostnad.

Den finansiella kostnaden fastställs av PRI Pensionsgaranti. Den beräknas utifrån en räntesats på den genomsnittliga pensionsskulden för året. Räntesatsen grundas på de diskonteringsräntor som används vid beräkning av pensionsskulden och den inflationsuppräknings som gjorts under året. Vid jämförelse med försäkringsalternativet måste den finansiella kostnaden frånräknas.

### PENSIONSTILLÄGG

ITP-pensionen värdesäkras vid utbetalning med s k pensionstillägg. Pensionstillägget får högst motsvara ökningen av konsumentprisindex. PRI-företag lämnar pensionstillägg av samma storlek som Alecta.

### VAD KOSTAR DET?

ITP-premien för en tjänsteman består av ålderspension-, ITPK-, risk- och utjämningspremie samt för tjänstemän med lön över 7,5 inkomstbasbelopp även familjepensionspremie. ITP ålders- och familjepension är förmånsbestämda pensioner, premierna är av den anledningen individuellt beräknade. Premierna påverkas av den anställdes lön, ålder samt tidigare intjänad pension.

### DELTIDSPENSION

Inom vissa branscher har parterna kommit överens om att arbetsgivaren ska betala en premie för deltidspension. Collectum administrerar avsättningen. För vidare information hänvisas till respektive arbetsgivarförbunds kollektivavtal.

### LIVSARBETSTIDS-/ARBETSTIDSPENSION

Utöver ITP har parterna kommit överens om att ge de anställda möjlighet att själva välja mellan ytterligare avsättning till ålderspension, ledighet eller kontant lön. För vidare information hänvisas till respektive arbetsgivarförbunds kollektivavtal.

## Sjukförmåner enligt lag

Vid sjukdom får anställd ersättning i form av sjuklön de första 14 dagarna, sjukpenning från dag 15 och vid långvarig sjukdom aktivitets- eller sjukersättning. Dessutom finns kompletteringar i form av sjuklön och sjukförsäkring enligt kollektivavtal, dvs AGS och ITP sjukpension.

### SJKLÖNELAGEN

Sjuklönelagen gäller direkt för anställda som har tillsvidareanställning eller tidsbegränsad anställning omfattande minst en månad. För andra anställda gäller lagen efter 14 dagars anställning. Flera anställningsperioder hos samma arbetsgivare får räknas samman, om uppehållet mellan dem är högst 14 kalenderdagar. Under sjuklöneperioden står arbetsgivaren för ersättningen till den anställde. I vissa fall kan arbetsgivare ersätta merkostnader i samband med resor till och från arbetet i stället för att betala sjuklön.

Arbetsgivaren betalar sjuklön under de första 14 kalenderdagarna när anställd är frånvarande på grund av att arbetsförmågan är nedsatt vid sjukdom (sjuklöneperiod). Endast arbetsdagar ersätts. Vad som ska ingå i underlaget för beräkning av sjuklönens storlek regleras i lagen om sjuklön samt i kollektivavtal. Vid frånvaro på grund av sjukdom gäller följande.

Dag 1	Karensdag (ingen ersättning)
Dag 2-14	80% av lön

Karensdag innebär att ingen ersättning ska betalas ut för den första arbetsdagen i en sjuklöneperiod. Antalet karensdagar begränsas till 10 under en 12-månadersperiod. Karensdag gäller även om sjukdomen beror på arbetsskada.

KARENSDAG

Om en anställd blir frisk och därefter insjuknar på nytt inom 5 kalenderdagar, räknas den nya sjukperioden som en fortsättning på den tidigare. Ersättningen ska då beräknas som om sjukdomsperioden varit i en följd. Detta innebär att det inte blir någon ny karensdag. Det har dessutom betydelse för sjuklöneperiodens längd.

ÅTERINSJUKNANDEREGEL

Den anställde ska lämna läkarintyg till arbetsgivaren om sjukdomen varar mer än 7 kalenderdagar. Om det finns särskilda skäl kan arbetsgivaren begära att läkarintyg ska lämnas tidigare, t ex redan från första dagen i en sjukperiod.

LÄKARINTYG

Personer som i framtiden antas ha omfattande sjukfrånvaro, fler än 10 korta sjukperioder under en 12-månadersperiod samt den som ska donera organ eller vävnader, kan ansöka hos Försäkringskassan om att omfattas av särskilt högriskskydd. Det innebär att sjuklön utbetalas redan från första dagen i sjuklöneperioden. Även den som har en sjukdom som innebär en eller flera längre sjukdomsperioder (minst 28 dagar) under en 12-månadersperiod eller uppburit aktivitetsersättning omfattas, i detta fall gäller karensdag. Arbetsgivaren får, efter ansökan, kostnaderna för sjuklön inklusive arbetsgivaravgifter ersatta av Försäkringskassan.

SÄRSKILT HÖGRISKSKYDD

Arbetsgivare med 100 anställda eller fler ska en gång per månad lämna uppgifter om utbetald sjuklön till Statistiska Centralbyrån.

ARBETSGIVARES  
REDOVISNINGSSKYLDIGHET



## HÖGKOSTNADSSKYDD MOT SJUKLÖNEKOSTNADER

Arbetsgivare kan ansöka hos Försäkringskassan om ersättning för sjuklönekostnader. Ersättning betalas ut när kostnaden överstiger 2,5 gånger den genomsnittliga sjuklönekostnaden för samtliga arbetsgivare. Ansökan måste vara Försäkringskassan tillhanda senast 31 maj året efter det år som arbetsgivaren haft kostnaden för sjuklön. Arbetsgivare kan även ansöka om ersättning för sjuklönekostnader som uppkommit under året i förskott. Ersättningen är då preliminär. På Försäkringskassans hemsida finns ett hjälpmedel för beräkning av sjuklönekostnader.

**SJUKPENNING**

## SJUKPENNINGGRUNDANDE INKOMST (SGI)

Sjukpenningförsäkrade hos Försäkringskassan är samtliga personer som arbetar i Sverige och som har en sjukpenninggrundande inkomst (SGI) om minst 10 600 kr per år. SGI är den beräknade kontanta lönen per månad gånger 12. SGI multipliceras med faktorn 0,97. Detta ska göras i avvakten på ett förslag att SGI ska beräknas utifrån historiska inkomster istället för förväntade som idag. Sjukpenning betalas ut på SGI upp till 7,5 prisbasbelopp (333 000 kr för år 2014) som multiplicerad med 0,97 blir 323 010 kr. Varken skattepliktiga förmåner eller semester tillägg räknas in i SGI. För rätt till sjukpenning krävs att personen har en sjukdom som nedsätter arbetsförmågan med minst 1/4. För rätt till hel sjukpenning krävs att personen är helt arbetsoförmögen. Övriga sjukpenningnivåer är 3/4 och 1/2.

## RESEERSÄTTNING

Försäkringskassan ersätter i vissa fall merkostnader i samband med resor till och från arbetet i stället för att utbetala sjukpenning.

## SJUKPENNING PÅ NORMALNIVÅ

Sjukskrivning som pågår i mer än 14 dagar ska arbetsgivaren anmäla till Försäkringskassan inom 7 kalenderdagar efter sjuklöneperiodens slut. Försäkringskassan betalar fr o m dag 15 ut sjukpenning med ca 80% av SGI i 364 dagar under en ramtid som består av de senaste 450 dagarna. I dessa 364 dagar inräknas dagar med sjukpenning, rehabiliteringspenning etc. Även 13 dagar i sjuklöneperioden inkluderas under förutsättning att sjukpenning betalats ut i direkt anslutning. Även dagar med partiell ersättning räknas som en (1) dag. Person som fått ersättning i 364 dagar måste ha ett uppehåll i 87 dagar för att åter få rätt till sjukpenning på normalnivå.

## FLER DAGAR MED SJUKPENNING PÅ NORMALNIVÅ

Personer som har en allvarlig sjukdom kan ansöka om att få fler dagar med sjukpenning på normalnivå.

## SJUKPENNING PÅ FORTSÄTTNINGSNIVÅ

Personer vars arbetsförmåga fortfarande är nedsatt när de 364 dagarna tagit slut, kan ansöka om sjukpenning på fortsättningsnivå, ersättningen är då ca 75% av SGI. Sjukpenning på fortsättningsnivå kan betalas ut under maximalt 550 dagar. Även dag med partiell ersättning räknas som en (1) dag.

## FLER DAGAR MED SJUKERSÄTTNING PÅ FORTSÄTTNINGSNIVÅ

Utöver de 550 dagarna kan fler dagar med sjukpenning på fortsättningsnivå betalas ut vid sjukhusvård eller när på annat sätt omfattande vård krävs, vid godkänd arbetsskada eller om det bedöms oskäligt att upphöra betala ut sjukpenning.

Sjukpenning på normal- och fortsättningsnivå beräknas  $80\% / 75\% \times SGI \times 0,97/365$ . Den maximala sjukpenningen år 2014 vid ersättningsnivå 80% är 708 kr per dag. Högsta sjukpenning för arbetslösa är 486 kr per dag.

Försäkringskassan ska minska sjukpenningen på normalnivå (80%) om ersättning i form av sjuklön eller ersättning från fri gruppsjukförsäkring fastställd i kollektivavtal överstiger 10% av lönen upp till 7,5 prisbasbelopp och 90% på lönedelar som överstiger 7,5 prisbasbelopp. Vid sjukpenning på fortsättningsnivå (75%) gäller minskningsregeln om ersättning överstiger 10% respektive 85%.

MINSKNINGSREGELN

Försäkringskassan kan betala ut förebyggande sjukpenning istället för arbetsgivarens sjuklön i de fall försäkrad genomgår medicinsk behandling eller medicinsk rehabilitering, som syftar till att förebygga sjukdom eller förkorta sjukdomstiden. Ersättningen utbetalas från första dagen.

SJKPENNING I  
FÖREBYGGANDE SYFTE

#### NÄR TIDEN MED SJKPENNING TAR SLUT

För försäkrad vars dagar med sjukpenning tagit slut erbjuds ett arbetsmarknadspolitiskt program om tre månader. Programmet innehåller utredning och kartläggning av behovet av stöd för att kunna återgå i arbete. Till försäkrad som uppfyller villkoren för a-kasseersättning utbetalas aktivitetsstöd av Försäkringskassan med samma ersättningsnivå som a-kasseersättningen. Om personen inte är berättigad till a-kassa uppgår ersättningen vid heltid till 223 kr/dag.

#### AKTIVITETS-/SJKERSÄTTNING

Person som är yngre än 30 år och vars arbetsförmåga är nedsatt pga sjukdom som antas vara minst ett år får aktivitetsersättning. För person som fyllt 30 men inte 65 år och vars arbetsförmåga är stadigvarande nedsatt beviljas sjukersättning tillsvidare. För båda ersättningslagen gäller att arbetsförmågan ska vara nedsatt med minst 1/4. Det kan också utges 1/2, 3/4 och hel ersättning. Ersättningarna utbetalas av Försäkringskassan i form av en inkomstrelaterad ersättning och/eller en garantiersättning.

Den inkomstrelaterade aktivitets-/sjukersättningen beräknas med ledning av en antagandeinkomst. Antagandeinkomsten, som aldrig kan vara högre än 7,5 prisbasbelopp, beräknas enligt huvudregeln, som genomsnittet av de 3 högsta årsinkomsterna under en ramtid. Ramtidens längd varierar från 5 till 8 år bakåt i tiden beroende på den försäkrades ålder. En försäkrad som är 46 år eller yngre har en ramtid på 8 år, äldre personer har kortare ramtid. Hel inkomstrelaterad aktivitets-/sjukersättning beräknas som 64% av antagandeinkomsten.

INKOMSTRELATERAD  
ERSÄTTNING

För rätt till garantiersättning krävs minst tre års tillgodoräknad försäkringstid (bosättning i Sverige/EU). För oavkortad ersättning krävs minst 40 års försäkringstid i Sverige (inklusive framtida försäkringstid fram till 65 års ålder).

GARANTERSÄTTNING

Garantiersättningen är åldersrelaterad fram till 30 års ålder. Den ökar från 2,1 prisbasbelopp per år för 20-åringen till 2,35 för 29-åringen. För personer i åldrarna 30-64 år är garantinivån 2,40 prisbasbelopp. Garantinivån är densamma för gifta och ogifta. Garantiersättningen samordnas krona för krona med den inkomstrelaterade ersättningen.

För personer med aktivitetsersättning har Försäkringskassan skyldighet att erbjuda någon form av aktivitet. För den försäkrade är deltagande frivilligt. Beslutet om aktivitetsersättning är alltid tidsbegränsat och längst tre år.

AKTIVITETSERSÄTTNING

## ANSTÄLLNINGEN

Anställd som får aktivitetsersättning kvarstår i anställningen. Vid hel sjukersättning tillsvidare (ej tidsbegränsad) upphör anställningen när arbetsgivaren meddelar den anställde detta.

**ATT ARBETA MED SJUKERSÄTTNING**

*Personer som beviljats sjukersättning före juli 2008* kan ansöka hos Försäkringskassan om att få ha kvar sin sjukersättning och samtidigt förvärvsarbeta eller studera. Den som har hel sjukersättning kan tjäna upp till ett prisbasbelopp, 44 400 kr, och ändå behålla hela sin sjukersättning. Vid högre inkomster reduceras sjukersättningen. Dessa personer har inte rätt till vare sig sjuklön eller sjukpenning.

*Personer som beviljats sjukersättning från juli 2008* kan ansöka hos Försäkringskassan om att ha sin sjukersättning vilande under maximalt två år för att pröva att arbeta eller studera. För den som arbetar kan 25% av den vilande ersättningen betalas ut under högst 12 månader.

Personer under 30 år med aktivitetsersättning som vill arbeta eller studera kan också ansöka om att ha aktivitetsersättningen vilande.

Personer som arbetar enligt dessa regler omfattas av det normala anställningsskyddet och arbetsgivarens rehabiliterings- och anpassningsansvar gäller.

**REHABILITERING**

Arbetsgivaren har det primära ansvaret för anställdas rehabilitering. Arbetsgivaren ska på den egna arbetsplatsen vidta åtgärder, som syftar till att den anställde ska kunna återgå i arbete. Försäkringskassan har ansvaret att samordna de olika åtgärder som behövs.

BIDRAG TILL  
REHABILITERINGSKOSTNAD

AFA Försäkring kan finansiera upp till halva kostnaden för arbetslivsinriktad rehabilitering eller förebyggande insatser avseende person som omfattas av AGS-försäkringen. Mer information finns på sid 55.

**REHABILITERINGSERSÄTTNING**

Den som genomgår arbetslivsinriktad rehabilitering kan få rehabiliteringspenning och särskilt bidrag från Försäkringskassan. Rehabiliteringspenningen utbetalas med samma belopp som gäller för sjukpenning. I samband med rehabiliteringen kan särskilt bidrag utbetalas för kostnader.

## ARBETSHJÄLPMEDEL

För att en anställd ska kunna fortsätta arbeta eller återgå i arbete efter sjukdom kan det behövas arbetshjälpmedel eller anpassning av arbetsplatsen. Försäkringskassan kan ge bidrag till arbetsgivaren eller den anställde. Som arbetsgivare kan ansökan handla om hjälpmedel eller anordningar som innebär ingrepp i egendom t ex att en lokal eller en maskin måste byggas om. Den anställde ansöker själv om arbetshjälpmedlet är personligt. Arbetsgivaren och den anställde kan vanligtvis få bidrag med högst 50 000 kr vardera. För arbetsgivare sker ett karensavdrag med 10 000 kr, därefter kan ersättning ges med halva den återstående kostnaden.

**REHABILITERINGSKEDJAN**

Rehabiliteringskedjan innebär bestämda tidpunkter för Försäkringskassans prövning av rätt till sjukpenning.

**DAG 1-90**

Under de inledande 90 dagarna i en sjukfrånvaroperiod ska försäkringskassan bedöma personens arbetsförmåga i förhållande till det ordinarie arbetet eller annat lämpligt arbete som arbetsgivaren kan erbjuda.

**DAG 91-180**

Försäkringskassan prövar arbetsförmågan mot annat arbete hos den egna arbetsgivaren. Finns möjlighet för den anställde att efter rehabilitering, omplacering etc utföra något annat arbete som finns ledigt hos arbetsgivaren ska sjukpenning inte betalas ut. Endast förekomsten av arbetsuppgifter hos arbetsgivaren medför inte att sjukpenningen ifrågasätts.

Om den anställde inte kan återgå i arbete hos arbetsgivaren inom 180 dagars sjukfrånvaro, ska en plan för återgång i arbete upprättas av Försäkringskassan och stöd erbjudas via Arbetsförmedlingen.

BEHOV AV NYTT ARBETE

För att Försäkringskassan ska få ett heltäckande underlag för att bedöma om den anställde kan utföra annat arbete än sitt vanliga hos arbetsgivaren har Försäkringskassan möjlighet att via den anställde begära ett utlåtande från sin arbetsgivare. I utlåtandet ska det anges vilka möjligheter som finns att ta tillvara arbetsförmågan inom arbetsgivarens verksamhet efter omplacering eller rehabiliteringsåtgärd. Det är den anställdes skyldighet att lämna in utlåtandet till Försäkringskassan.

UTLÅTANDE AV  
ARBETSGIVAREN**DAG 181-365**

Försäkringskassan ska vid bedömning av rätten till sjukpenning beakta om personen har förmåga att försörja sig genom förvärsarbete som är normalt förekommande på arbetsmarknaden. Denna prövning kan skjutas upp, som längst till dag 365, om det är sannolikt att personen inom kort kan återgå till arbete hos arbetsgivaren eller om det finns särskilda skäl samt om prövningen kan anses oskälig.

**DAG 366 OCH FRAMÅT**

Försäkringskassan prövar, om det inte anses oskäligt, om personen har arbetsförmåga att försörja sig genom förvärsarbete på den reguljära arbetsmarknaden.

**LEDIGHETSLAG**

En anställd som är sjukskriven har rätt att vara ledig från sin anställning för att prova annat arbete. Anställningsavtalet med annan arbetsgivare ska ha ingåtts under perioden dag 91-180 i rehabiliteringskedjan och den nya anställningen kan vara en tillsvidareanställning eller en tidsbegränsad anställning. Som längst har arbetstagaren rätt till nio månaders ledighet.

**KUNDCENTER FÖR ARBETSGIVARE**

Försäkringskassans kundcenter för arbetsgivare ansvarar för frågor rörande vad sjukskrivning eller sjukfrånvaro innebär för arbetsgivare, se telefon- och adresslista sid 117.

## Sjukförmåner enligt kollektivavtal – arbetare

### Avtalsgruppsjukförsäkring (AGS)

Avtalsgruppsjukförsäkring (AGS) kompletterar vid arbetsförmåga p g a sjukdom den lagstadgade sjukpenningen och aktivitets-/sjukersättningen.

#### NÄR GÄLLER AGS?

Den som har en av Försäkringskassan fastställd sjukpenninggrundande inkomst omfattas av AGS. Försäkringen gäller vid arbetsförmåga som har orsakats av sjukdom eller olycksfall.

#### NÄR UTGES ERSÄTTNING?

AGS-ersättning utges under sjukpenningtid t o m dag 360 vid sjukskrivning med minst 1/4 sjukpenning samt under tid med aktivitets- eller sjukersättning. Ersättning från AGS gäller längst tills arbetaren fyller 65 år.

#### VILLKOR FÖR RÄTT TILL ERSÄTTNING

Ersättning från AGS under såväl sjukpenningtid som tid med aktivitets- eller sjukersättning kan tidigast utbetalas sedan arbetaren varit anställd i 90 dagar. I kvalifikationstiden får även tillgodoräknas tidigare anställningstider hos annan arbetsgivare som tecknat AGS-försäkring, om anställningen innehafts senast två år före sista anställningen. Även tid som tjänsteman får räknas vid anställning hos arbetsgivare som tecknat ITP-försäkring.

#### KVALIFIKATIONSTID

När arbetaren fullgjort kvalifikationstiden (enligt ovan) gäller försäkringen så länge anställningen varar, s k försäkringsgrundande anställningstid. Vid längre frånvaro än sex månader i följd upphör den försäkringsgrundande anställningstiden såvida frånvaron inte beror på sjukdom eller vård av barn.

#### FÖRSÄKRINGSGRUNDANDE ANSTÄLLNINGSTID

#### ERSÄTTNINGENS STORLEK

Följande ersättningsregler gäller beträffande dagsersättningen

- för de 14 första dagarna, då sjuklön normalt utbetalas, lämnas ingen ersättning från AGS
- fr o m dag 15 t o m dag 360 lämnas dagsersättning. Under tid då sjukpenning utbetalas med 80% av lön lämnas dagsersättning med motsvarande 12,5% av sjukpenningen och under tid då sjukpenning utbetalas med 75% av lön lämnas dagsersättning med motsvarande 13,3% av sjukpenningen. Sjukpenning betalas ut på inkomster upp till 7,5 prisbasbelopp, se sid 48.

Efter dag 360 i en sjukperiod lämnas ingen dagsersättning från AGS. Vid 3/4, 1/2 och 1/4 sjukpenning lämnas motsvarande dagsersättning från AGS.

#### ERSÄTTNING UNDER SJUKPENNINGTID

När aktivitets-/sjukersättning utges, beräknas ersättningen från AGS med utgångspunkt från den sjukpenninggrundande inkomstens (SGI) storlek vid insjuknandet. Månadsersättningen kan, beroende på arbetsförmågan, utgöras av 1/1, 3/4, 1/2 eller 1/4-dels belopp. Månadsersättningens storlek, som är ca 15% på lönedelar upp till 321 000 kr/år, visas i tabellen på sid 113.

#### ERSÄTTNING UNDER AKTIVITETS-/SJUKERSÄTTNINGSTID

#### ERSÄTTNING PÅ INKOMST ÖVER 7,5 PRISBASBELOPP

Den som har inkomst över 7,5 prisbasbelopp kan även få månadsersättning för den inkomstförlusten under aktivitets-/sjukersättningstid. Ersättningen är 65% på lönedelar mellan 7,5 och 20 prisbasbelopp samt 32,5% mellan 20 och 30 prisbasbelopp.

## ERSÄTTNING VID SJUKDOM – AGS

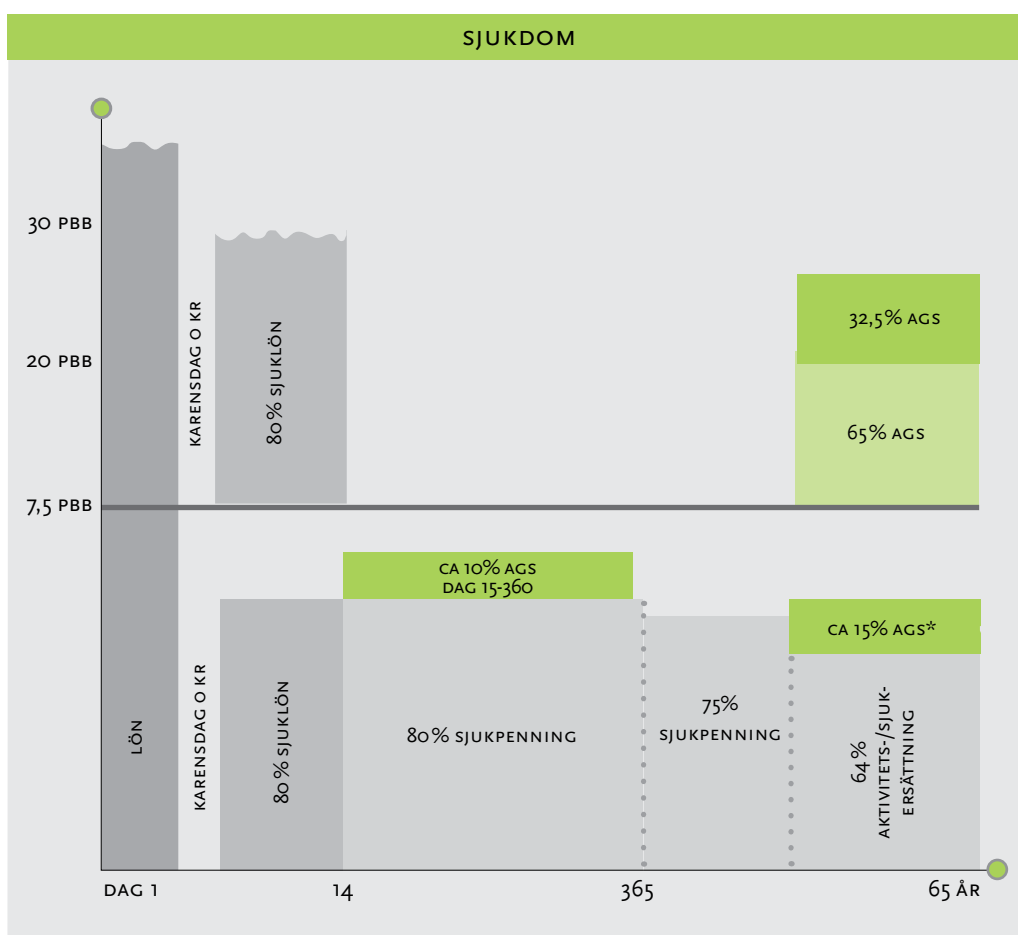

\*Betalas ut på lönedelar upp till 321 000 kr/år.

**BESKATTNING**

All ersättning från AGS betraktas som skattepliktig inkomst av tjänst. Undantag görs för dem som insjuknat före 1991.

**VÄRDESÄKRING**

När ersättning från AGS har utgetts under 24 månader i följd kan enligt särskilda regler ersättningsbeloppet höjas om prisbasbeloppet har höjts. Höjningen av ersättningen får dock inte överstiga 4% per år, såvida AFA Försäkring inte beslutar om högre uppräknings.

#### EFTERSKYDD

AGS kan ge skydd efter det att försäkringsgrundande anställningstid har upphört. Efterskyddet gäller i 720 kalenderdagar. En förutsättning för att efterskyddet ska gälla är att den försäkrade har en sjukpenninggrundande inkomst enligt Lagen om allmän försäkring. Om arbetaren insjuknar under efterskyddstid förbrukas inte dagar med efterskydd. Efterskyddet upphör om arbetaren vid arbetslöshet efter tre månader i följd inte står till arbetsmarknadens förfogande, eller varit anställd i sammanlagt 180 dagar hos arbetsgivare som inte tecknat försäkringsavtal om AGS, eller får rätt till i huvudsak motsvarande förmåner på annat sätt. Arbetare som lämnar sin anställning utan att iakttä avtalsenlig uppsägningstid omfattas inte av efterskyddet.

#### KUNDWEBBEN HOS AFA FÖRSÄKRING

Arbetsgivare som ansluter sig till kundwebben hos AFA Försäkring kan bekräfta anställning, se aktuella ärenden och få bekräftelsehistorik för de ärenden som anmälts via kundwebben. Arbetaren gör sin anmälan om ersättning vid föräldraledighet, sjukskrivning eller arbetsskada direkt på kundwebben. Information finns på [www.afaforsakring.se/kundwebb](http://www.afaforsakring.se/kundwebb).

#### INFORMATION TILL ANSTÄLLDA PÅ OLIKA SPRÅK

AFA Försäkring utger broschyren "Försäkrad via jobbet" på arabiska, engelska, finska, persiska, polska, serbiska, spanska, svenska och turkiska. De försäkringar som beskrivs är AGS, FPT, TFA, AGB och TGL.

## Bidrag till rehabiliteringskostnader

Svenskt Näringsliv och LO har sedan år 2000 avsatt sammanlagt 175 miljoner kronor ur den gemensamma AGS-fonden för att täcka kostnader i samband med individuella rehabiliteringsinsatser.

För att AFA Försäkring skall delfinansiera rehabilitering krävs att

- den anställda för vilken rehabiliteringsmedel söks omfattas av AGS-försäkring
- rehabiliteringsbehovet ska vara styrkt och framgå av plan för återgång i arbete. Planen ska vara upprättad av arbetsgivare, Försäkringskassan eller Arbetsförmedlingen.

*Bidrag beviljas endast till arbetslivsinriktad rehabilitering.* Bidrag kan även lämnas för rehabiliteringsinsatser som görs i *förebyggande syfte* så som behandlingssamtal som sker hos psykolog eller legitimerad psykoterapeut, vid missbruks- eller beroendebehandling eller vid annan aktivitet då Försäkringskassan betalar förebyggande sjukpenning.

AFA Försäkring kan finansiera upp till halva rehabiliteringskostnaden för anställd.

Arbetsgivaren, Försäkringskassan eller Arbetsförmedlingen ansöker om rehabiliteringsbidrag hos AFA Försäkring. Ansökningsformulär finns på [www.afaforsakring.se](http://www.afaforsakring.se).

VILLKOR FÖR BEVILJANDE  
AV REHABILITERINGSSTÖD

OMFATTNING

ANSÖKAN



## Sjukförmåner enligt kollektivavtal – tjänstemän

## ITP 1 och 2

## SJKLÖN

Arbetsgivaren betalar kollektivavtalad sjuklön till tjänstemän för sjukperiod som varar längre än 14 dagar och fram till och med dag 90. För lönedelar upp till 7,5 prisbasbelopp är sjuklönen 10% av lönen och för lönedelar därutöver 90%.

## KARENSTID

## SJKPENSION I ITP-PLANEN

ITP sjukpension gäller från 18 års ålder och försäkras i Alecta genom arbetsgivarens avtal med Collectum. Tjänstemannen har rätt till sjukpension från ITP-planen vid arbetsförmåga till minst 25% p g a sjukdom eller olycksfall och då arbetsförmågan varat i mer än 90 dagar i följd.

Om inte arbetsförmågan varat i mer än 90 dagar i följd, men tjänstemannen under den senaste 12-månadersperioden varit sjuk vid flera tillfällen, inträder rätten till sjukpension efter sammanlagt 105 kalenderdagar.

Hel sjukpension utges vid fullständig arbetsförmåga. Om arbetsförmågan är partiell, utges pension i proportion till graden av arbetsförmåga, dock minst 1/4.

## SJKPENSIONSGRUNDANDE LÖN

Den lön som ligger till grund för sjukpension gällande ITP 1, är den *genomsnittliga pensionsmedförande lönen för de senaste 12 månaderna innan sjukfallet*. På sidan 37 definieras lönebegreppet.

För ITP 2 gäller lönebegrepp enligt vad som beskrivs på sidan 42.

LÖNEDELAR INOM INTERVALLET	SJKPENNINGTID		
	t o m dag 90*	dag 91-360	dag 361-
- 7,5 prisbasbelopp (pbb)	0%	10%	0%
7,5 pbb - 20 inkomstbasbelopp	0%	65%	65%
20 - 30 inkomstbasbelopp	0%	32,5%	32,5%

\* Dag 15-90 utbetalas kollektivavtalad sjuklön av arbetsgivaren. När nämnda karensregel om 105 dagar är uppfylld utbetalar arbetsgivaren inte längre kollektivavtalad sjuklön. ITP ersätter istället med 10%, 65% resp 32,5% av lön.

LÖNEDELAR INOM INTERVALLET	AKTIVITETS-/ SJKERSÄTTNINGSTID
- 7,5 prisbasbelopp (pbb)	15%
7,5 pbb - 20 inkomstbasbelopp	65%
20 - 30 inkomstbasbelopp	32,5%

## ERSÄTTNING VID SJUKDOM – ITP

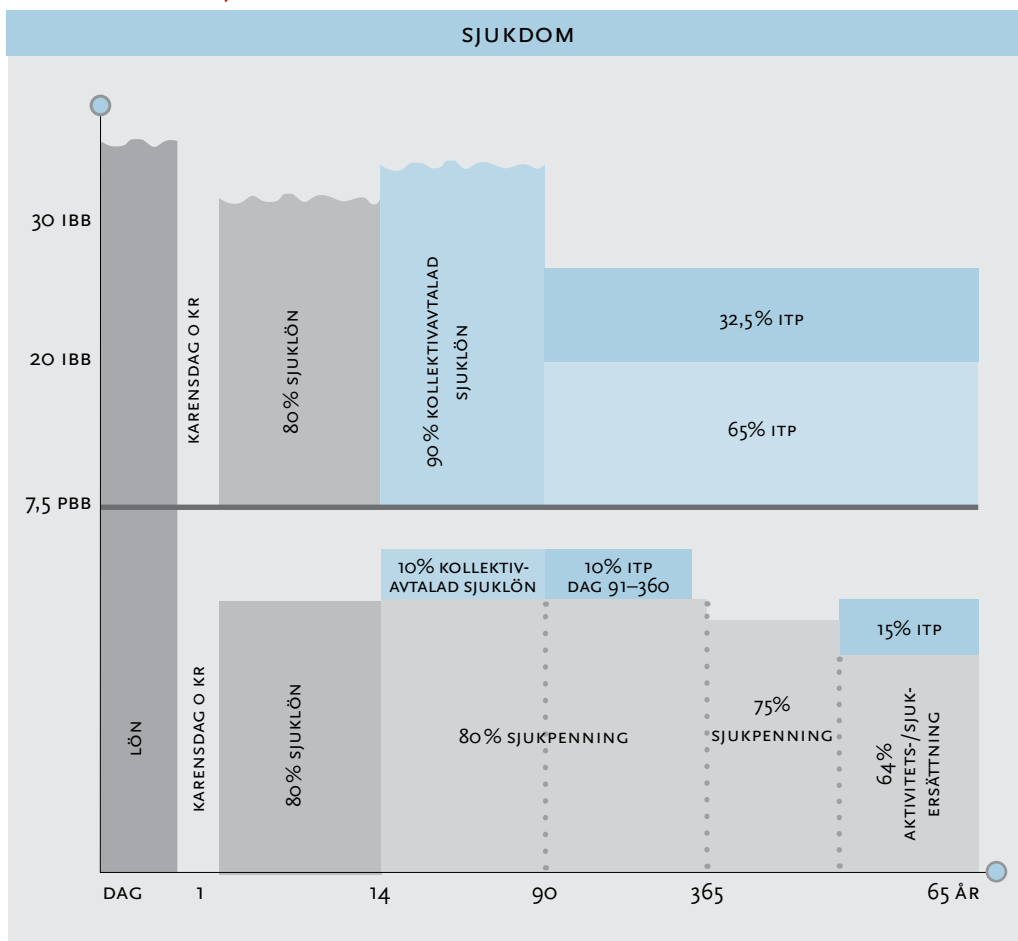

Premiefrielseförsäkringen för ITP 1 betalar premier proportionellt till graden av arbetsförmåga p g a sjukdom eller olycksfall för tid utöver den lagstadgade sjuklöneperioden, vid föräldraledighet med föräldrapenning till minst 25% med anledning av barns födelse/adoption under högst 13 månader per födelse/adoption samt vid tillfällig föräldrapenning vid vård av eget barn till minst 25%.

PREMIEBEFRIELSE-  
FÖRSÄKRING ITP 1

Premiefrielseförsäkringen för ITP 2 betalar premier fr o m månaden efter att arbetsförmågan p g a sjukdom eller olycksfall har varat i mer än 90 kalenderdagar i följd eller i mer än sammanlagt 105 kalenderdagar under den senaste tolv månadersperioden.

PREMIEBEFRIELSE-  
FÖRSÄKRING ITP 2

Efter anställningens upphörande gäller försäkringen i ytterligare tre månader.

EFTERSKYDD

## Föräldraförsäkring enligt lag

Föräldraförsäkringen gör det ekonomiskt möjligt för föräldrar att vara lediga vid barns födelse och därefter för att sköta om barnet.

### FÖRÄLDRAPENNING VID BARNS FÖDELSE/ADOPTION

Föräldrapenning betalas ut under högst 480 dagar sammanlagt till föräldrarna. När föräldrarna har gemensam vårdnad har de rätt till 240 dagar var. Av dessa är 60 dagar enligt sjukpenningnivå reserverade för var och en av föräldrarna och de kan inte överlätas. Vid flerbarnsfödelse betalas föräldrapenning med ytterligare 180 dagar per extra barn.

### BARN FÖDDA ÅR 2014 OCH SENARE

Föräldrapenning kan betalas ut i samband med barns födelse och tills barnet fyller 12 år. Huvudparten måste tas ut innan barnet fyller 4 år. Efter att barnet fyllt 4 år kan föräldrapenning betalas i högst 96 dagar. Vid flerbarnsfödelse tillkommer 36 dagar per extra barn.

### BARN FÖDDA FÖRE ÅR 2014

Föräldrapenning betalas längst till och med att barnet avslutat första året i grundskolan. Om barnet fyller åtta år efter skolavslutningen kan föräldrapenning tas ut till och med den dagen barnet fyller 8 år.

### NIVÅER

Föräldrapenning kan betalas ut med hel, tre fjärdedels, halv, en fjärdedels eller en åttondels ersättning.

### RÄTT TILL LEDIGHET

Föräldraledighetslagen ger rätt till olika sorters föräldraledighet. Arbetsgivarförbunden hjälper dig som arbetsgivare vid frågor om rätten till ledighet.

### FÖRÄLDRAPENNINGENS STORLEK

Föräldrapenning beräknas per dag, även för dagar som normalt är arbetsfria. Det finns tre olika ersättningsnivåer. Den första nivån kallas sjukpenningnivå och ersättningen motsvarar ca 80 % av sjukpenninggrundande inkomst (SGI). Den beräknas på samma sätt som sjukpenning, se sid 48. Föräldrapenning betalas ut på SGI upp till 10 prisbasbelopp (444 000 kr för år 2014). Den andra nivån kallas grundnivå. Grundnivån gäller för förälder som har låga inkomster eller inga inkomster. Grundnivån är 225 kronor per dag. Den tredje nivån kallas lägstanivå och gäller för 90 dagar. Lägstanivån är 180 kronor per dag.

För att få ersättning beräknad på SGI för de första 180 dagarna ska föräldern ha rätt till sjukpenning som överstiger 180 kronor per dag i minst 240 dagar i följd före beräknad eller faktisk förlossning. Uppfylls inte kravet utbetalas grundnivån 225 kronor per dag. För övriga 210 dagar finns inte samma krav. För extradagarna vid tvillingfödelse beräknas ersättningen för 90 dagar enligt sjukpenningnivå eller grundnivå och resterande 90 dagar enligt lägstanivå.

### FÖRÄLDRAPENNING UNDER LEDIGA DAGAR

Föräldrapenning kan utbetalas för alla dagar i veckan, även lördag och söndag. För utbetalning av föräldrapenning på sjukpenningnivå under högst fyra dagar, som normalt är arbetsfria, måste uttag göras dagen före eller efter de arbetsfria dagarna. Föräldrapenning kan inte tas ut under semester.

### GRAVIDITETSPENNING

Om en kvinna på grund av graviditet är arbetsoförmögen med minst en fjärdedel och om hon inte kan beredas ett mindre ansträngande arbete har hon rätt till graviditetspenning, dock längst till och med den 11:e dagen före den beräknade förlossningen. En gravid kvinna har möjlighet att börja ta ut föräldrapenning 60 dagar före beräknad förlossning.

### TILLFÄLLIG FÖRÄLDRAPENNING VID BARNS FÖDELSE

Pappan eller den andra föräldern har rätt till tillfällig föräldrapenning i tio dagar i samband med barns födelse om föräldern avstår från arbete eller a-kassa. De dagarna ska ge möjligheten att dels vara med vid förlossningen och dels lära känna det nya barnet och ta hand om andra barn i familjen.

### TILLFÄLLIG FÖRÄLDRAPENNING VID SJUKT BARN

Vid vård av sjukt barn som är yngre än 12 år kan tillfällig föräldrapenning utbetalas. I särskilda fall så kan tillfällig föräldrapenning även utbetalas till för barn som fyllt 12 år.

## Kollektivavtalade förmåner vid föräldraledighet – arbetare

Försäkring om föräldrapenningtillägg (FPT) är en ny försäkring för arbetare enligt avtal mellan Svenskt Näringsliv och LO. Försäkringen gäller från 1 januari 2014. För tjänstemän finns inte motsvarande försäkring.

Inom de avtalsområden där det funnits överenskommelser om föräldralön så ersätter försäkring om föräldrapenningtillägg dessa överenskommelser från och med januari 2014.

Försäkringen administreras av Fora och försäkras i AFA Försäkring. Någon premie för föräldrapenningtillägget kommer inte att tas ut för år 2014 då bolagen inom AFA Försäkring är välkonsoliderade.

### KVALIFIKATIONSKRAV

För att ha rätt till ersättning ska arbetaren vid barnets födelse eller adoption ha varit anställd minst 12 månader under en ramtid om 4 år hos en eller flera arbetsgivare som har försäkringen. Även tid innan arbetsgivaren hade försäkringen räknas.

Frånvaro från anställningen utöver 6 månader i följd räknas inte som kvalifikationstid om inte frånvaron beror på sjukdom, hel ledighet med lön eller hel ledighet enligt föräldraledighetslagen.

### RÄTT TILL ERSÄTTNING

En anställd har rätt till ersättning under en sammanhängande föräldraledighetsperiod, enligt föräldraledighetslagen, med föräldrapenning på sjukpenningnivå. Föräldrapenningtillägget gäller inte för tid senare än 18 månader efter barnets födelse eller adoption.

### UTBETALNINGSTID

Föräldrapenningtillägget kan utbetalas under maximalt 180 kalenderdagar med föräldrapenning på sjukpenningnivå per födelse eller adoption. Varje ersättningsdag, oavsett om uttaget av föräldrapenning enligt lag är partiellt eller helt, förbrukar en (1) hel dag. (Ersättningen är proportionell i förhållande till uttag av föräldrapenning enligt lag).

Vid anställning i minst 12 månader, enligt kvalifikationskraven ovan, utbetalas ersättning under högst 60 dagar. Vid minst 24 månaders anställning utbetalas ersättning under högst 180 dagar.

### ERSÄTTNINGENS STORLEK

Ersättningen baseras på den, för anställningen, sjukpenningsgrundande inkomsten som ligger till grund för föräldrapenning enligt lag, det så kallade föräldrapenningunderlaget.

Ersättningen är 10% på lönedelar upp till 10 prisbasbelopp och 90% på lönedelar däröver. Ersättningen är proportionell i förhållande till uttag av föräldrapenning enligt lag.

### ÖVERGÅNGSBESTÄMMELSER

Ersättning kan även betalas ut till anställd vars barn är fött före 1 januari 2014 om arbetsgivaren enligt avtal har varit skyldig att utbetala ersättning motsvarande föräldrapenningtillägg. I dessa fall ska tid då arbetsgivaren betalat ersättning avräknas. En anställd som har förbrukat all ersättning enligt sådana avtal har inte rätt till föräldrapenningtillägg.

### ANSÖKAN

Den anställde ska ansöka till AFA Försäkring. Även arbetsgivaren kan anmäla men har ingen skyldighet att göra så.

Ansökan ska göras inom fem och ett halvt år efter barnets födelse eller adoption. Om ansökan görs senare så betalas ingen ersättning ut.

Vid ansökan till AFA Försäkring om föräldrapenningtillägg gäller premiefrielseförsäkringen automatiskt.

PREMIEBEFRIELSEFÖRSÄKRING  
AVTALSPENSION SAF-LO

### KUNDWEBBEN HOS AFA FÖRSÄKRING

Arbetsgivare som ansluter sig till kundwebben hos AFA Försäkring kan bekräfta anställning, se aktuella ärenden och få bekräftelsehistorik för de ärenden som anmäls via kundwebben. Arbetstagaren gör sin anmälan om ersättning vid föräldraledighet, sjukskrivning eller arbetsskada direkt på kundwebben. Information finns på [www.afaforsakring.se/kundwebb](http://www.afaforsakring.se/kundwebb).

FÖR DEN PRAKTISKA HANDLÄGGNINGEN SE  
[www.finfa.se](http://www.finfa.se)  
OCH "HJÄLPMEDEL"

## Förmåner vid dödsfall enligt lag

Omställningspension enligt dagens regler gäller lika för kvinnor och män. För kvinnor som var gifta 31 december 1989 gäller fortfarande änkepension enligt övergångsregler. Till barn som mist förälder utbetalas barnpension.

### TILL EFTERLEVANDE VUXNA

- Omställningspension
- Förlängd omställningspension
- Garantipension till omställningspension
- Änkepension

#### OMSTÄLLNINGSPENSION

Rätt till omställningspension under 12 månader har efterlevande make/maka/registrerad partner som stadigvarande sammanbodde med den som avlidit. Den efterlevande ska

- ej ha fyllt 65 år och
- stadigvarande bo tillsammans med barn under 18 år som den ena eller båda makarna hade vårdnaden om, eller ha bott tillsammans med make/makan de senaste fem åren.

För att sambo ska räknas som make/maka måste något av följande krav uppfyllas

- har, har haft eller väntar gemensamt barn med den avlidne
- tidigare varit gift med den avlidne.

#### FÖRLÄNGD

#### OMSTÄLLNINGSPENSION

Förlängd omställningspension beviljas

- med ytterligare 12 månader om det finns barn under 18 år
- dock alltid tills yngsta barnet är 12 år.

Rätten till förlängd omställningspension upphör om den efterlevande gifter sig, registrerar partnerskap eller blir sammanboende med någon som den efterlevande har barn med eller tidigare varit gift med.

#### ERSÄTTNING VID

#### OMSTÄLLNINGSPENSION

Omställningspensionen beräknas som 55% av den avlidnes beräknade ålderspension. Beräkningen görs som om den avlidne arbetat fram till 65 års ålder, det gäller både efterlevandepensionen till barn och vuxen.

Garantipensionen till omställningspension ger 2,13 prisbasbelopp per år, vilket blir 7 881 kr per månad. Är bosättningstiden kortare än 40 år reduceras pensionen. Garantipensionen reduceras av omställningspensionen krona för krona.

Samma ersättningar gäller vid förlängd omställningspension.

### ÄNKEPENSION ENLIGT ÖVERGÅNGSREGLER

För kvinnor som var gifta 31 december 1989 gäller fortfarande änkepensionen. Den som är född 1945 eller senare får i första hand omställningspension och änkepension som ett tillägg om detta ger ett högre belopp.

**TILL EFTERLEVANDE BARN**

- Barnpension
- Efterlevandestöd till barn

Till barn vars förälder avlidit utbetalas barnpension och efterlevandestöd. Pensionen utbetalas tills barnet fyller 18 år, men förlängs vid gymnasiestudier till och med juni månad det år barnet fyller 20 år.

När det finns något barn under 12 år är barnpensionen 35% av förälderns beräknade ålderspension. Två barn får dela på 60% av samma underlag. För varje ytterligare barn tillkommer ytterligare 25%, att fördela mellan barnen.

För barn från 12 år är ersättningen 30% av underlaget. Två barn från 12 år och uppåt delar på 50% av underlaget. För varje ytterligare barn får de dela på ytterligare 20%.

Är båda föräldrarna avlidna är barnpensionen efter varje förälder 35%, 60% osv oavsett om barnen är över eller under 12 år.

Ersättningen som utbetalas är aldrig högre än 100% av den avlidne förälders beräknade ålderspension. Finns det vuxen efterlevande kan inte ersättningsnivån överstiga 80% av beräknad ålderspension.

ERSÄTTNING VID  
BARNPENSION

Har den avlidne föräldern en låg beräknad ålderspension finns en garanti i form av efterlevandestöd. Efterlevandestöd är ett grundskydd där ett barn är garanterat att ersättningen efter varje avlidne förälder uppgår till 40% av prisbasbeloppet, 1 480 kr/mån.

EFTERLEVANDESTÖD

Omställningspension och barnpension finansieras genom arbetsgivaravgiften. Garantipension och efterlevandestöd till barn finansieras genom statsbudgeten.

FINANSIERING

Pension till efterlevande administreras av Pensionsmyndigheten. Ansökan krävs om de efterlevande eller den avlidne inte bodde i Sverige. För övriga beviljas efterlevandepension utan ansökan.

ANSÖKAN



## Kollektivavtalade förmåner vid dödsfall – arbetare

### Avtalspension SAF-LO

#### ÅTERBETALNINGSSKYDD

Inom Avtalspension SAF-LO finns möjlighet att välja återbetalningsskydd och familjeskydd.

Ålderspensionen kan förses med återbetalningsskydd (åbsk), vilket innebär att intjänad pension betalas ut till förmånstagare vid arbetarens dödsfall. Åbsk omfattar normalt hela det pensionskapital som har tjänats in i Avtalspension SAF-LO fr o m 1996, oavsett förvaltare. Åbsk kvarstår även efter det att ålderspensionen börjat utbetalas, om det inte väljs bort. Om pensionsutbetalning påbörjats är det inte längre möjligt att välja till åbsk.

#### FAMILJESKYDD

Ålderspensionen kan kompletteras med ett familjeskydd som utbetalas med 1, 2, 3 eller 4 prisbasbelopp per år i 5, 10, 15 eller 20 år vid dödsfall före 65 års ålder. Utbetalning av familjeskyddet görs dock inte längre än till att den avlidne skulle ha fyllt 70 år. Vid tecknande av familjeskyddet finns ett regelverk gällande när hälsodeklaration krävs. Premien för familjeskyddet, som bestäms för ett år i taget, reducerar premien till ålderspensionen och är åldersberoende, se exempel på sidan 31. Familjeskyddet försäkras i AFA Försäkring.

#### EXEMPEL PÅ PREMIE/ÅR FÖR FAMILJESKYDD

ÅLDER	PREMIE/ÅR FÖR 1 PRISBASBELOPP	
	Utbetalning 5 år	Utbetalning 20 år
25 år	185 kr	603 kr
35 år	216 kr	703 kr
45 år	295 kr	960 kr
55 år	552 kr	1 367 kr*
64 år	1 385 kr	1 385 kr*

\* Utbetalningen upphör när den avlidne skulle ha fyllt 70 år.

Premien för 2, 3 och 4 prisbasbelopp beräknas genom att premien för ett prisbasbelopp multipliceras med antal prisbasbelopp.

#### FÖRMÅNSTAGARE

Familjeskydd och återbetalningsskydd utbetalas till make/maka, registrerad partner, sambo eller barn. Genom skriftligt förmånstagareförordnande kan ordningen mellan dessa ändras. Annan förmånstagare kan väljas; tidigare make, tidigare sambo, deras barn samt styvbarn och fosterbarn. Inga andra förmånstagare kan väljas.

På pensionsbeskedet från Fora framgår eventuellt val av åbsk och familjeskydd.

## Kollektivavtalade förmåner vid dödsfall – arbetare

### Tjänstegrupplivförsäkring (TGL)

Tjänstegrupplivförsäkring (TGL) är en livförsäkring som utbetalas med engångsbelopp vid arbetarens dödsfall. I vissa fall gäller TGL också om arbetarens make eller sambo avlider. TGL försäkras hos AFA Försäkring.

I TGL ingår följande förmåner

- begravningshjälp
- grundbelopp
- barnbelopp.

#### NÄR GÄLLER TGL?

TGL-skyddet börjar gälla från den dag arbetaren såsom arbetsför börjar utföra arbete. Skyddet består sedan så länge man är anställd för att utföra minst 8 timmars arbete per vecka. Vid arbetstid som understiger 8 timmar per vecka gäller TGL-skydd endast under dag arbete utförs. För arbetare som efter fyllda 65 år kvarstår i arbete gäller särskilda regler. Frånvaro från arbete upp till 180 dagar i följd är också försäkringsgrundande anställningstid. Vid sjukdom och ledighet för vård av barn gäller TGL-skyddet även efter 180 dagars frånvaro.

FÖRSÄKRINGSGRUNDANDE  
ANSTÄLLNINGSTID

#### TGL-FÖRMÅNER

Ersättning från TGL utbetalas vid dödsfall med engångsbelopp, oavsett om dödsfallet inträffar under arbetstid eller inte. Dock med undantag om arbetstiden understiger 8 timmar per vecka.

Grundbelopp utbetalas efter arbetare som vid dödsfallet som närmast anhörig efterlämnar make, registrerad partner, ogift sammanboende eller barn. Om inte någon av nämnda anhöriga finns utbetalas inte något grundbelopp. Beloppet utbetalas med utgångspunkt från den avlidnes ålder. Helt grundbelopp utbetalas i de fall den avlidne varit anställd för att utföra arbete minst 16 timmar per vecka. Halvt belopp utbetalas då anställningen varit lägst 8 timmar men mindre än 16 timmar per vecka.

GRUNDBELOPP

Halvt grundbelopp utbetalas efter arbetare som endast efterlämnar barn som fyllt 21 år.

#### GRUNDBELOPP UTBETALAS MED UTGÅNGSPUNKT FRÅN DEN AVLIDNES ÅLDER

ARBETAREN ÄR VID DÖDSFALLET	HELT GRUNDBELOPP I KRONOR	HALVT GRUNDBELOPP I KRONOR
Under 55 år	266 400	133 200
55 men ej 56 år	244 200	122 100
56 men ej 57 år	222 000	111 000
57 men ej 58 år	199 800	99 900
58 men ej 59 år	177 600	88 800
59 men ej 60 år	155 400	77 700
60 men ej 61 år	133 200	66 600
61 men ej 62 år	111 000	55 500
62 men ej 63 år	88 800	44 400
63 men ej 64 år	66 600	33 300
64 eller däröver	44 400	22 200

Om arbetaren har barn under 17 år reduceras inte grundbeloppet, även om arbetaren är mellan 55 och 65 år.

**BARNBELOPP**

Barnbelopp utges med 1/2 - 2 prisbasbelopp till varje barn under 21 år enligt nedan.

BARNET ÄR VID ARBETARENS- DÖDSFALL	HELT BARNBELOPP I KRONOR	HALVT BARNBELOPP I KRONOR
Under 17 år	88 000	44 400
17 eller 18 år	66 600	33 300
19 eller 20 år	44 400	22 200

**BEGRAVNINGSHJÄLP**

Begravningshjälp utbetalas till den avlidnes dödsbo med 22 200 kronor, även när utbetalning av grundbelopp/barnbelopp sker till förmånstagare.

**MAKEFÖRSÄKRING**

Om arbetarens make, registrerad partner eller sammanboende avlider, utbetalas begravningshjälp med 22 200 kronor till dödsboet under förutsättning att maken, den registrerade partnern eller den sammanboende inte själv omfattades av TGL. Vidare fordras att den avlidne ej fyllt 65 år och arbetaren ej fyllt 70 år samt varit anställd för att utföra arbete under minst 16 timmar per vecka.

Finns barn under 17 år utbetalas dessutom barnbelopp på 44 400 kronor för varje hemmaboende barn under 17 år.

**GENERELLT FÖRMÅNS-  
TAGARFÖRORDNANDE****FÖRMÅNSTAGARFÖRORDNANDE**

Enligt försäkringsvillkorens generella förmånstagarförordnande tillfaller grundbelopp make, registrerad partner, ogift sammanboende och/eller barn i nu nämnd ordning.

Grundbeloppet utbetalas till *sammanboende* som har, har haft eller väntar barn med arbetaren eller till sammanboende med vilken arbetaren tidigare varit gift eller registrerad partner. Sammanboendet skall ha varit stadigvarande.

Grundbeloppet utbetalas även till *annan sammanboende* än ovan. Efterlämnar arbetaren särkullbarn betalas hälften av grundbeloppet ut till dessa och hälften till sambon. Efterlämnar arbetaren inte särkullbarn är sambon förmånstagare till hela grundbeloppet. Sammanboendet ska ha varit stadig varande sedan minst sex månader. Både arbetaren och den sammanboende ska ha fyllt 18 år.

För att kunna betraktas som sammanboende krävs att parterna sammanbott under äktenskaps- eller partnerskapsliknande förhållanden.

**ÄNDRAT FÖRMÅNS-  
TAGARFÖRORDNANDE**

För att grundbeloppet ska kunna betalas ut fordras att det finns någon efterlevande inom den krets som anges i det generella förordnandet enligt ovan. Om arbetaren önskar välja annan eller andra förmånstagare måste detta anmälas skriftligen till AFA Försäkring. Som bevis på att förordnandet registrerats av AFA Försäkring får den försäkrade en bekräftelse.

**BESKATTNING**

Utfallande TGL-belopp är fria från inkomstskatt. Arvsskatten är borttagen.

**EFTERSKYDD**

När den försäkringsgrundande anställningstiden upphör fortsätter TGL-skyddet i vissa fall att gälla. Vid arbetsoförmåga p g a sjukdom eller olycksfall gäller försäkringsskyddet till 65 år.

Om arbetaren fullgjort försäkringsgrundande anställningstid under minst 180 dagar gäller efterskyddet i 180 dagar (allmän efterskyddstid). Arbetaren kan för beräkning av den försäkringsgrundande anställningstidens längd få tillgodoräkna tidigare TGL-försäkrad anställningstid hos annan arbetsgivare.

Om arbetaren under den allmänna efterskyddstiden är arbetssökande eller uppbär hel föräldrapenning bibehålles efterskyddet för sådan tid, dock i högst 2 år.

Om arbetaren ej varit anställd i minst 180 dagar gäller efterskyddet lika många dagar som arbetstagaren varit anställd.

Om arbetare i samband med t ex driftsinskränkning lämnat sin anställning och fått avgångspension fram till 65 år, har arbetsgivaren möjlighet att via Fora teckna ”TGL vid tjänstepension” hos AFA Försäkring.

Arbetare som omfattas av allmänt efterskydd i TGL har möjlighet att via Fora teckna fortsättningsförsäkring.

FORTSÄTTNINGSFÖRSÄKRING

**INFORMATION TILL ANSTÄLLDA PÅ OLIKA SPRÅK**

AFA Försäkring utger broschyren ”Försäkrad via jobbet” på arabiska, engelska, finska, persiska, polska, serbiska, spanska, svenska och turkiska. De försäkringar som beskrivs är AGS, FPT, TFA, AGB och TGL.

FÖR DEN PRAKTISKA HANDLÄGGNINGEN SE  
[www.finfa.se](http://www.finfa.se)  
 OCH ”HJÄLPMEDEL”

## Kollektivavtalade förmåner vid dödsfall – tjänstemän

### ITP 1

Inom ITP 1 har tjänstemannen möjlighet att välja återbetalningsskydd och familjeskydd som utbetalas till förmånstagare vid dödsfall. För att utbetalning ska ske måste tjänstemannen göra ett aktivt val.

#### ÅTERBETALNINGSSKYDD

Ålderspensionen kan förses med återbetalningsskydd (åbsk), vilket innebär att intjänad pension betalas ut till förmånstagare vid tjänstemannens dödsfall. Åbsk kvarstår även efter det att ålderspensionen börjat utbetalas, om det inte väljs bort. Om pensionsutbetalning påbörjats är det inte längre möjligt att välja till åbsk.

#### FAMILJESKYDD

Ålderspensionen kan kompletteras med ett familjeskydd som utbetalas med 1, 2, 3 eller 4 prisbasbelopp per år i 5, 10, 15 eller 20 år vid dödsfall före 65 års ålder. Utbetalning av familjeskyddet görs dock inte längre än till att den avlidne skulle ha fyllt 70 år. Vid tecknande av familjeskyddet finns ett regelverk gällande när hälsodeklaration krävs. Premien för familjeskyddet, som bestäms för ett år i taget, reducerar premien till ålderspensionen och är åldersberoende, se exempel på sidan 39. Familjeskyddet försäkras i Alecta.

#### EXEMPEL PÅ PREMIE/ÅR FÖR FAMILJESKYDD

ÅLDER	PREMIE/ÅR FÖR 1 PRISBASBELOPP	
	Utbetalning 5 år	Utbetalning 20 år
25 år	20 kr	67 kr
35 år	39 kr	132 kr
45 år	100 kr	335 kr
55 år	292 kr	777 kr*
64 år	800 kr	949 kr*

\* Utbetalningen upphör när den avlidne skulle ha fyllt 70 år.

Premien för 2, 3 och 4 prisbasbelopp beräknas genom att premien för ett prisbasbelopp multipliceras med antal prisbasbelopp.

#### FÖRMÅNSTAGARE

Familjeskydd och återbetalningsskydd utbetalas till make/maka, registrerad partner, sambo eller barn. Genom skriftligt förmånstagareförordnande kan ordningen mellan dessa ändras. Annan förmånstagare kan väljas; tidigare make, tidigare sambo, deras barn samt styvbarn och fosterbarn. Inga andra förmånstagare kan väljas.

## Kollektivavtalade förmåner vid dödsfall – tjänstemän ITP 2

### ITPK

Inom ITPK har tjänstemannen möjlighet att välja återbetalningsskydd och familjeskydd som utbetalas till förmånstagare vid dödsfall. För att utbetalning ska ske måste tjänstemannen göra ett aktivt val.

Återbetalningsskydd (åbsk) innebär att intjänad pension betalas ut till förmånstagare vid tjänstemannens dödsfall.

ÅTERBETALNINGSSKYDD

Ålderspensionen kan kompletteras med ett familjeskydd som utbetalas med 1, 2, 3 eller 4 prisbasbelopp per år i 5, 10, 15 eller 20 år vid dödsfall. Utbetalning av familjeskyddet görs dock inte längre än till att den avlidne skulle ha fyllt 70 år. Premien för familjeskyddet är åldersberoende och reducerar premien till ålderspensionen. Familjeskyddet försäkras i Alecta och är detsamma som för ITP 1, se föregående sida.

FAMILJESKYDD

Familjeskydd och återbetalningsskydd utbetalas till make/maka, registrerad partner, sambo eller barn. Genom skriftligt förmånstagareförordnande kan ordningen mellan dessa ändras. Annan förmånstagare kan väljas; tidigare make, tidigare sambo, deras barn samt styvbarn och fosterbarn. Inga andra förmånstagare kan väljas.

FÖRMÅNSTAGARE

Om familjeskyddet är valt före 1 april 2008 gäller den ”gamla” varianten på 1 eller 2 förhöjda prisbasbelopp som betalas ut till efterlevande i 5 år. Premien, som inte är åldersberoende, uppgår till 18 kr per basbelopp och månad under år 2014.

### FAMILJEPENSION

ITPs familjepension utbetalas till make efter avliden tjänsteman. Om gemensamma barn saknas måste äktenskapet ha varat i minst fem år om det ingåtts efter den avlidnes 60-årsdag. Rätten till familjepension kvarstår även efter det att tjänstemannen uppnått pensionsåldern.

Hel familjepension utges med ett belopp som bestäms av ett grundbelopp och antalet förmånstagare.

FAMILJEPENSIONENS  
STORLEK

LÖNEDELAR INOM INTERVALLET <i>inkomstbasbelopp</i>	GRUNDBELOPP
- 7,5	0%
7,5 - 20	32,5%
20 - 30	16,25%

Familjepension till make utan pensionsberättigade barn (under 20 år) utges med 100% av grundbeloppet. Till make och ett barn 130%, make och två barn 150% och för varje ytterligare barn 10%. Make får 75% av grundbeloppet och resterande belopp delas lika mellan barnen. Om enbart barn efterlämnas utbetalas 75% för ett barn, 110% för två barn, 135% för tre barn, 150% för fyra barn och för varje ytterligare barn 10%.

Tjänsteman kan avstå från framtida inbetalningar till familjepension och istället få premien överförd till ITPK. Avståendet gäller för all framtid, även vid byte av arbetsgivare. Tjänstemannen får ett fribrev på den redan intjänade familjepensionen.

AVSTÅENDE FRÅN  
FAMILJEPENSION

## Kollektivavtalade förmåner vid dödsfall – tjänstemän Tjänstegrupplivförsäkring (TGL)

Tjänstegrupplivförsäkring (TGL) för tjänstemän är en livförsäkring som utbetalas med ett engångsbelopp om tjänstemannen avlider. TGL kan även utbetalas om tjänstemannens make eller sambo avlider.

I TGL ingår

- grundbelopp
- barn tillägg.

TGL tecknas hos något av försäkringsbolagen Alecta, Bliwa, Folksam, Länsförsäkringar, Movestic, SEB Trygg Liv, SEB Trygg Liv Fond eller Skandia Liv.

### NÄR GÄLLER TGL?

TGL gäller för tjänstemän som arbetar minst 8 tim/v och tidigast från månaden efter 18 år fyllda. TGL upphör när anställningen upphör eller när tjänstemannen går i pension. Reglerna gällande efterskydd beskrivs i slutet av avsnittet. Vid arbete efter 65 år gäller försäkringen längst till och med månaden före 70-årsdagen.

### TGL-FÖRMÅNER

Ersättning från TGL utbetalas vid dödsfall med ett engångsbelopp, oavsett om dödsfallet inträffar under arbetstid eller inte. Helt TGL-belopp utbetalas om tjänstemannen arbetar minst 16 timmar per vecka. Halvt TGL-belopp utbetalas om tjänstemannen arbetar minst 8 men mindre än 16 timmar per vecka.

### GRUNDBELOPP UTBETALAS MED UTGÅNGSPUNKT FRÅN DEN AVLIDNES ÅLDER

TJÄNSTEMANNEN ÄR VID DÖDSFALLET	HELT GRUNDBELOPP I KRONOR	HALVT GRUNDBELOPP I KRONOR
Under 55 år	266 400	133 200
55 men ej 56 år	244 200	122 100
56 men ej 57 år	222 000	111 000
57 men ej 58 år	199 800	99 900
58 men ej 59 år	177 600	88 800
59 men ej 60 år	155 400	77 700
60 men ej 61 år	133 200	66 600
61 men ej 62 år	110 000	55 500
62 men ej 63 år	88 800	44 400
63 men ej 64 år	66 600	33 300
64 men ej 70 år	44 400	22 200

Om tjänstemannen har barn under 17 år reduceras inte grundbeloppet även om tjänstemannen är mellan 55 och 70 år.

GRUNDBELOPP

Barntillägg utges med 1/2-2 prisbasbelopp till barn under 20 år.

BARNTILLÄGG

BARNET ÄR VID TJÄNSTEMANNENS DÖDSFALL	HELT BARNBELOPP I KRONOR	HALVT BARNBELOPP I KRONOR
Under 17 år	88 800	44 400
17 eller 18 år	66 600	33 300
19 men ej 20 år	44 400	22 200

Om förmånstagare till grundbeloppet saknas då tjänstemannen avlider utbetalas 22 200 kronor till dödsboet som begravningshjälp.

BEGRAVNINGSHJÄLP

Om tjänstemannens make, registrerad partner, eller sammanboende avlider och de har barn under 17 år utbetalas ett engångsbelopp till den efterlevande från den så kallade makeförsäkringen. Sammanboende omfattas om det finns gemensamma barn. Sammanboende som av den försäkrade har satts in som förmånstagare till grundbeloppet omfattas också, även om barnen inte är gemensamma. Förutsättningen är att den avlidne inte själv omfattades av TGL. Beloppen för år 2014 är

MAKEFÖRSÄKRING

- 22 200 kronor till tjänstemannen
- 44 400 kronor till varje barn under 17 år.

#### FÖRMÅNSTAGARFÖRORDNANDE

Förmånstagare till grundbeloppet är i tur och ordning enligt försäkringsvillkorens förmånstagarförordnande

GENERELLT FÖRMÅNSTAGARFÖRORDNANDE

- make/maka, registrerad partner
- barn, barnbarn
- föräldrar

Ett ändrat förmånstagarförordnande måste skrivas och skickas in till Collectum om den försäkrade vill välja annan eller andra personer som förmånstagare än som avses enligt det generella förordnandet (se ovan). Collectum skickar tillbaka en kopia som bevis på att förordnandet registrerats.

ÄNDRAT FÖRMÅNSTAGARFÖRORDNANDE

*Tjänsteman som sammanbor med en person utan att vara gift med denna och som vill att den sammanboende ska vara förmånstagare måste alltid skriva förordnande. Detta gäller även om gemensamma barn finns!*

Förmånstagarförordnandet bör hållas aktuellt, om t ex familjeförhållandena ändras.

Hos Collectum finns ett förmånstagarregister, som är gemensamt för de försäkringsbolag som försäkrar TGL för tjänstemän.



#### BESKATTNING

TGL-belopp är fria från inkomstskatt. Arvsskatten är borttagen.

#### EFTERSKYDD

Försäkringen fortsätter att gälla tre månader efter anställningens upphörande, s k efterskydd. Om tjänstemannen blir arbetslös och söker nytt arbete eller får ny anställning utan TGL-försäkring, förlängs efterskyddet. Efterskyddet gäller lika länge som anställningen har varat, dock längst i 24 månader. Detsamma gäller om tjänstemannen är ledig för studier och har rätt till studiestöd eller studiemedel. Vid sjukdom under efterskyddstiden förlängs efterskyddet med lika lång tid. Vid sjukersättning gäller skyddet fram till 65 års ålder.

FÖR DEN PRAKTISKA HANDLÄGGNINGEN SE  
[www.finfa.se](http://www.finfa.se)  
OCH "HJÄLPMEDEL"

## Arbetskadeförsäkring enligt lag

### VEM ÄR ARBETSSKADEFÖRSÄKRAD?

Arbetskadeförsäkringen omfattar alla förvärvsarbetande, både tillsvidare och tillfälligt anställd är försäkrad. Försäkringen gäller också för VD, egenföretagare och uppdragstagare. Även studerande omfattas om utbildningen medför särskild risk för arbetskada.

### VAD ÄR ARBETSSKADA?

- skada p g a olycksfall i arbetet
- skada vid färd till eller från arbetet (färdolycksfall)
- arbetssjukdom, d v s skadlig inverkan i arbetsmiljön som med hög grad av sannolikhet orsakat sjukdomen.
- sjukdom framkallad genom smitta (t ex gulsot).

### ERSÄTTNING ENLIGT ARBETSSKADEFÖRSÄKRINGEN

Försäkringskassan bedömer skadan. Försäkringen kan ersätta kostnader för

- sjukvård utom riket
- tandvård
- särskilda hjälpmedel (t ex kryckor och proteser).

Den som vill ha ersättning måste göra en skriftlig ansökan. Om arbetskadan förorsakat en bestående nedsättning av arbetsförmågan kompenseras eventuell inkomstförlust med livränta.

Vid dödsfall p g a arbetskada betalas begravningshjälp ut, även livränta till efterlevande kan utbetalas.

Vid nedsättning av arbetsförmågan har den skadade rätt till ersättning i form av livränta, som kan beviljas när skadan medför inkomstförlust varaktigt eller för minst ett år. Livräntan kompenserar framtida inkomstminskning, som uppkommit p g a arbetskadan upp till 100%, dock för förluster upp till högst 7,5 prisbasbelopp.

Arbetskadelifvräntan är pensionsgrundande för lagstadgad ålderspension. En pågående livränta kan minskas eller dras in om inkomsten efter skadan förbättras eller en betydande medicinsk förbättring av arbetsförmågan har inträffat.

Om den skadade fått sin förmåga att skaffa sig inkomst genom arbete nedsatt med minst 1/15 och om den årliga inkomstförlusten uppgår till minst 1/4 av prisbasbeloppet kan livränta utbetalas. Den som beviljas arbetskadelifvränta får också särskild arbetsskadeersättning. Ersättningen ska kompensera inkomstförlust för 2 karensdagar. Livräntan värdesäkras genom att man tar hänsyn till både prisbasbeloppet och reallöneförändringar.

Vid dödsfall på grund av arbetskada utbetalas begravningshjälp med 30% av prisbasbeloppet vid tiden för dödsfallet.

ARBETSSKADELIVRÄNTA

ERSÄTTNING VID  
DÖDSFALL

**LIVRÄNTA TILL EFTERLEVANDE**

Denna förmån består av omställningslivränta och förlängd omställningslivränta.

Omställningslivränta utbetalas till make som ej fyllt 65 år, med make jämställs sambo som tidigare varit gift med den avlidne eller har, har haft eller väntar gemensamt barn. Dessutom krävs att paret var stadigvarande sammanboende vid dödsfallet och antingen hade bott tillsammans minst fem år eller bott tillsammans med barn under 18 år som någon av makarna hade vårdnaden om. Utbetalningstiden är 12 månader. Har den efterlevande vårdnaden om och sammanbor med barn som är mellan 12 och 18 år betalas förlängd omställningslivränta under 12 månader. Förlängd omställningslivränta utbetalas tills yngsta barnet fyllt 12 år. Livräntans storlek är 45% av den avlidnes livränteunderlag om livränteberättigade barn inte finns. Om barn finns reduceras livräntan till 20%.

**BARNLIVRÄNTA**

Finns ett barn är det berättigat till 40% av den avlidne förälderns livränteunderlag. Finns fler barn ökas underlaget med 20% för varje barn och fördelas sedan lika mellan dem, dock maximalt 100% av den avlidnes livränteunderlag.

**ANMÄLAN OM ARBETSSKADA**

Arbetsgivare som fått kännedom om inträffad arbetsskada är skyldig att anmäla skadan till Försäkringskassan. Arbetsmiljöverket och Försäkringskassan har gemensam hemsida för anmälan av arbetsskada [www.anmalarbetskada.se](http://www.anmalarbetskada.se).

Företaget intygar enbart anställningsförhållandet till Försäkringskassan och bedömer inte om det föreligger en arbetsskada eller ej. Arbetsgivarens redogörelse för skadehändelsen kan emellertid vara av stort värde för Försäkringskassan.

**ANSÖKAN**

Ansökan om ersättning görs till Försäkringskassan. Ersättning vid dödsfall utreds av Pensionsmyndigheten. Anhöriga behöver i de flesta fall inte ansöka.

**FINANSIERING**

Försäkringen finansieras genom arbetsskadeavgift som ingår i arbetsgivaravgiften.

**EFTERSKYDD – PRESKRIPTION**

För att ersättning ska kunna betalas ut måste personen ansöka inom sex år.

## Kollektivavtalade förmåner vid arbetsskada – samtliga anställda

### Trygghetsförsäkring vid arbetsskada (TFA)

#### VAD ÄR TFA?

Trygghetsförsäkring vid arbetsskada (TFA) är en avtalsförsäkring som omfattar både arbetare och tjänstemän. TFA är en ansvarsförsäkring av skadefritt karaktär. Det innebär att arbetstagaren kan få ersättning från TFA oberoende av om arbetsgivaren eller någon annan skulle ha varit skadeståndsskyldig eller ej. Anställd som drabbas av arbetsskada får inte föra skadeståndstalan mot arbetsgivare som har tecknat TFA eller mot annan arbetstagare som omfattas av TFA.

TFA lämnar ersättning för kostnader i samband med arbetsskada. TFA lämnar ideell ersättning enligt i huvudsak skadeståndsrättsliga regler. Detta innebär ersättning för sveda och värk samt – vid invaliditet – för lyte och men, och vid svårare skador lämnas i vissa fall även ersättning för särskilda olägenheter. Vid olycksfall i arbetet som medför frånvaro kan inkomstersättning utges redan från första dagen.

Vid dödsfall utges ersättning för begravningskostnader, förlust av underhåll samt ersättning vid nära anhörigs personskada. Med ersättning vid nära anhörigs personskada menas att den som stått den avlidne särskilt nära, främst make, registrerad partner, sambo, barn och föräldrar, kan få ersättning för personskada, t ex psykisk chock om besvären är en följd av dödsfallet.

#### NÄR GÄLLER TFA?

Samtliga anställda omfattas omedelbart utan karenstid och oberoende av arbetstidens omfattning. För TFA gäller att skador skall ha orsakats av

- olycksfall i arbete
- färdolycksfall om trafikskadelagen inte är tillämplig
- arbetssjukdomar som varar i minst 180 dagar
  - om Försäkringskassan bedömt sjukdomen som arbetsskada eller
  - om sjukdomen finns angiven i ILO-konventionen (angående förmåner vid yrkesskada, se sid 115)
- skada framkallad av smitta under vissa förutsättningar.

Försäkringen gäller även när en sjukskriven besöker arbetsplatsen inom ramen för en rehabilitering. Försäkringen gäller även vid utlandsarbete. Utomlands gäller även att skador som beror på miljöfaktorer som avviker från vad som förekommer i Sverige i vissa fall ersätts.

#### INKOMSTERSÄTTNING UNDER SJUKPENNINGTID

Vid arbetsolyckor som medför frånvaro ges inkomstersättning redan från första dagen. Ersättningen täcker i de flesta fall inkomstbortfallet. Vid arbetssjukdomar och färdolycksfall utges normalt ingen inkomstersättning från TFA. Bedöms arbetsgivaren som vållande till arbetssjukdom utges kompensation för inkomstförlust. Den anställde ska visa att arbetsgivaren varit vårdslös.

#### ERSÄTTNING UNDER AKUT SJUKDOMSTID

Vid olycksfall som orsakar personskada och föranleder läkarbesök kan ersättning utges för läkar- och sjukvårdskostnader, skadade glasögon, proteser och dylikt. Detta även om olycksfallet inte medför frånvaro.

KOSTNADER

Vid olycksfall som medför arbetsförmåga kan ersättning även utges enligt skadeståndsrättsliga regler för andra merkostnader som skadan medfört, t ex kläder.

## SVEDA OCH VÄRK

Om sjukskrivningstiden vid olycksfall varar 31 dagar eller mer lämnas ersättning från TFA, från första dagen, för sveda och värk (fysiskt och psykiskt lidande av övergående natur). Vid arbetssjukdom som visat sig den 1 maj 2003 eller senare lämnas vanligtvis ingen ersättning för sveda och värk.

Ersättningens storlek beror på skadans art, behandling, läkningstidens längd mm. Ersättningen är skattefri och utbetalas i form av ett engångsbelopp. Ersättning för sveda och värk lämnas inte vid sjukskrivning i avvaktan på omskolning/omplacering, beslut om sjukersättning eller liknande.

## ERSÄTTNING FÖR REHABILITERING

Om den skadade inte kan återgå till sitt tidigare arbete utan måste omskolas till annat jämförbart yrke, utges ersättning från TFA för bl a kostnader som uppkommer i samband med omskolningen och som inte ersätts från annat håll.

## FRAMTIDA INKOMSTFÖRLUST

**ERSÄTTNING VID BESTÅENDE ARBETSOFORMÅGA**

Ersättning från TFA kan lämnas för framtida inkomstförlust som inte ersätts från Försäkringskassan eller annat håll. Ersättningen utbetalas antingen som engångsbelopp eller livränta. Engångsbelopp är till 40% skattefritt och till 60% skattepliktigt. Livränta är skattepliktigt.

## LYTE OCH MEN

**ERSÄTTNING VID INVALIDITET**

Ersättning ges för "lyte" eller annat "stadigvarande men" (fysiskt och psykiskt lidande av bestående art). Lyte är ett kroppsfel som kan sägas vara vanställande och som kan iaktas mera direkt av annan. Hit hör exempelvis ärr och hålta samt förlust av arm, fot, mm. Annat stadigvarande men omfattar långt mer och används sammanfattande om besvär i livsföringen. Hit får räknas förlust eller nedsättning av syn, hörsel, lukt eller smak, kroppsfel som ej är vanställande, t ex svårighet att röra sig eller smärtor vid vissa rörelser.

Ersättningen beräknas enligt skadeståndsrättsliga regler. Utgångspunkten är dels den medicinska invaliditetsgraden som kan förutses bli bestående för framtiden, ålder vid invaliditetspunkten samt om den skadade har återgått i arbete eller inte. Exempelen i tabellen nedan gäller skador från 1 januari 2002 där den skadade inte återgått i arbete. Om den skadade återgått i arbete används annan tabell där beloppen även inkluderar anspänning i arbete. Beloppen blir högre om den skadade återgår i arbete. Ersättningen är skattefri.

**NÅGRA EXEMPEL PÅ BELOPPENS STORLEK**

MEDICINSK INVALIDITET	25-ÅRING engångsbelopp, kronor	50-ÅRING engångsbelopp, kronor	65-ÅRING engångsbelopp, kronor
99%	1 614 300	1 241 600	851 300
50%	500 000	384 400	263 400
5%	43 500	33 700	23 600

I skadefall där anspänningen i daglig livsföring är särskilt stor kan ersättning utöver den som ingår i tabellen lämnas för särskilda olägenheter.

Om skadan medför nödvändiga framtida merkostnader utges ersättning från TFA i form av livränta eller engångsbelopp. Ersättningen lämnas för kostnader som inte täcks av Försäkringskassan eller från annat håll och är skattefri.

#### ERSÄTTNING VID DÖDSFALL

Vid dödsfall utges ersättning från TFA för begravningskostnader, dock efter samordning med begravningshjälp från TGL och arbetsskadeförsäkring enligt lag, samt för förlust av underhåll till efterlevande, d v s den efterlevande ska ha möjlighet att i princip få en bibehållen standard. Vad gäller skador fr o m 2002 finns inga garanterade belopp. Efterlevande kan också få ersättning vid psykiska besvär som grundar sig på dödsfallet.

#### VÄRDESÄKRING

De livräntor som utges från TFA är värdesäkrade enligt lagen om ändring av skadeståndslivräntor. Livräntorna räknas om vid varje årsskifte.

#### EFTERSKYDD – PRESKRIPTION

Den som drabbats av en arbetssjukdom har i vissa fall rätt till ersättning från TFA även om arbetsjukdomen visat sig först efter det att anställningen har upphört.

TFA-villkoren innehåller en 10-årig preskription beträffande ideell ersättning. För utbetalning av annan ersättning tillämpas en preskriptionstid av 6 år.

#### KUNDWEBBEN HOS AFA FÖRSÄKRING

Arbetsgivare som ansluter sig till kundwebben hos AFA Försäkring kan bekräfta anställning, se aktuella ärenden och få bekräftelsehistorik för de ärenden som anmälts via kundwebben. Arbetstagaren gör sin anmälan om ersättning vid föräldraledighet, sjukskrivning eller arbetsskada direkt på kundwebben. Information finns på [www.afaforsakring.se/kundwebb](http://www.afaforsakring.se/kundwebb).

FÖR DEN PRAKTISKA HANDLÄGGNINGEN SE  
[www.finf.se](http://www.finf.se)  
OCH "HJÄLPMEDEL"

## Arbetslöshetsförsäkring enligt lag

Arbetslöshetsförsäkringen omfattar både arbetstagare och företagare. Vissa särskilda bestämmelser finns för företagare. En person kan vara medlem i en arbetslöshetskassa (nedan kallad a-kassa) eller ansluten till Alfa-kassan.

### VILLKOR FÖR RÄTT TILL ERSÄTTNING

Ersättningen delas in i en grundersättning och inkomstrelaterad ersättning. För att få den inkomstrelaterade ersättningen måste man vara medlem i en a-kassa eller ansluten till a-kassan Alfa.

### INKOMSTRELATERAD ERSÄTTNING OCH MEDLEMSVILLKOR

Rätt till inkomstrelaterad ersättning har den som efter det senaste inträdet i a-kassa

- varit medlem i kassan i minst 12 månader (lika för anställd och företagare)
- och uppfyllt ett arbetsvillkor inom medlemstiden.

För att bli medlem i en a-kassa krävs arbete inom kassans verksamhetsområde. Det finns inget krav på omfattning av arbetet. Även den som inte arbetar vid ansökningstillfället har rätt till inträde om det senaste arbetet var inom kassans verksamhetsområde. Det krävs inget medlemskap i fackförening eller företagargenomsamling.

### GRUNDBELOPP

Ersättning från grundförsäkringen, grundbeloppet betalas ut till den som uppfyller ett arbetsvillkor, men inte ett medlemsvillkor. Grundbeloppet beräknat på heltid är 320 kr per dag och utbetalas av den a-kassa personen är medlem i. Är personen inte medlem i en a-kassa betalas grundbeloppet ut av Alfa-kassan. Utbetalning sker tidigast från den dag den arbetslöse fyller 20 år.

### ARBETSVILLKOR

För rätt till ersättning krävs det att man uppfyller ett arbetsvillkor.

För att uppfylla arbetsvillkoret gäller följande

- har under den senaste 12-månadersperioden (ramtid) förvärsarbetat 6 kalendermånader med minst 80 timmars arbete i varje månad eller under en sammanhängande 6-månadersperiod arbetat minst 480 timmar, dock minst 50 timmar under var och en av dessa månader.

Som förvärsarbete räknas

- reguljärt arbete
- anställning med lönebidrag eller anställningsstöd, (dock ej särskilt anställningsstöd)
- skyddat arbete hos offentlig arbetsgivare
- arbete inom Samhall
- utvecklingsanställning och trygghetsanställning
- nystartsjobb och särskilt nystartsjobb.

Som förvärsarbete räknas också

- Semester eller annan ledighet med helt eller delvis bibehållen lön, dock inte ledighet på grund av sjukdom, totalförsvarsplikt eller barns födelse.
- Tid med avgångsvederlag eller ekonomiskt skadestånd
- Tid med föräldrapenningförmån (dock max 2 månader tillsammans med arbete i 4 månader).
- Fullgjord totalförsvarsplikt (dock max 2 månader tillsammans med arbete i 4 månader).

Överhoppningsbar tid vid t e x sjukdom och vård av barn innebär att ramtiden kan förlängas. Det betyder att arbete som ligger längre tillbaka i tiden än 12 månader kan medräknas i arbetsvillkoret. Huvudregeln är att den överhoppningsbara tiden är maximalt 5 år.

ÖVERHOPPNINGSBAR TID

#### GRUNDVILLKOR

För rätt till ersättning krävs också att man uppfyller följande grundvillkor

- är arbetsför och oförhindrad att ta lämpligt arbete
- är anmäld som arbetssökande hos Arbetsförmedlingen
- även i övrigt stå till arbetsmarknadens förfogande
- personen ska kunna och vilja ta ett arbete på minst 3 timmar varje arbetsdag och i genomsnitt minst 17 timmar per vecka.

Erbjudet arbete anses lämpligt om

LÄMPLIGT ARBETE

- Skälig hänsyn har tagits – inom ramen för tillgång på arbetstillfällen – till personens förutsättningar för arbetet och andra personliga förhållanden.
- Anställningsförmånerna är enligt kollektivavtal eller om kollektivavtal inte finns, är skäliga i förhållande till de förmåner anställda med likvärdiga arbetsuppgifter och kvalifikationer får vid jämförliga företag.
- Arbetet inte hänför sig till en arbetsplats där en lovlig konflikt pågår.
- Förhållandena på arbetsplatsen följer reglerna för åtgärder i syfte att förebygga hälsa och olycksfall.

Personen ska återkommande lämna en aktivitetsrapport till arbetsförmedlingen. Om personen inte lämnar aktivitetsrapport, missar ett inbokat möte hos arbetsförmedlingen, eller på annat sätt missköter sin arbetssökande så finns en åtgärdsstrappa med varning, avstängning samt indragen ersättning.

AKTIVITETSRAPPORT

#### ERSÄTTNINGSPERIOD OCH KARENS

Ersättningsperioden är 300 dagar. Föräldrar till barn under 18 år, kan få ytterligare 150 ersättningsdagar. De första 7 arbetslösa dagarna är karensdagar. Karensdagarna räknas inte av från de 300 ersättningsdagarna.

Den som är långtidsinskriven ska erbjudas att delta i jobb- och utvecklingsgarantin, då aktivitetsstöd utbetalas. Syftet med garantin är att med hjälp av individuellt utformade åtgärder så snabbt som möjligt hjälpa deltagarna vidare till den reguljära arbetsmarknaden.

JOBB- OCH UTVECKLINGSGARANTIN



Ersättningen betalas ut under högs 5 dagar per vecka och baseras på inkomsten de senaste 12 månaderna innan arbetslösheten, även månader utan arbete kan komma att ingå i beräkningen. Efter en tillfällig eller delvis frånvaro från arbetet kan vissa ersättningar från Försäkringskassan ingå.

#### ERSÄTTNINGSNIVÅER

Ersättningsnivån avgörs av hur många ersättningsdagar som har betalats ut. Som ersättningsdagar räknas både dagar med arbetslöshetsersättning och aktivitetsstöd. Högsta dagpenning är 680 kr.

- Dag 1-200 är ersättningsnivån 80%.
- Dag 201-300 är ersättningsnivån 70%.
- Efter dag 300 erbjuds den arbetslöse att delta i jobb- och utvecklingsgarantin då aktivitetsstöd utbetalas med 65%.
- Föräldrar som har barn under 18 år den 300e ersättningsdagen får en förlängd period på 150 ersättningsdagar. Ersättningen under dessa 150 dagar är 70%. Därefter gäller jobb- och utvecklingsgarantin med ersättningsnivån 65%.

#### DELTIDSBEGRÄNSNINGEN

En person som deltidsarbetar kan få arbetslöshetsersättning i kombination med arbete under maximalt 75 ersättningsdagar. En sökande som drabbas av deltidsbegränsningsregeln och är ensamstående och har barn under 18 år kan få delta i jobb- och utvecklingsgarantin.

#### EGEN UPPSÄGNING

En person som frivilligt lämnar sitt arbete utan giltig anledning eller skiljs från arbetet på grund av otillbörligt uppförande avstängs från ersättning. Avstängningen kan variera mellan 10 och 60 dagar.

#### HÄLSOSKÄL

En giltig anledning att lämna sitt arbete kan vara hälsoskäl. I normalfallet krävs att hälsoskäl är styrkta genom läkarintyg som utfärdats innan anställningen upphörde. Läkarintyget ska visa att personen inte kan återgå till vare sig tidigare arbete eller annat arbete hos arbetsgivaren.

Ersättning kan även lämnas till en person som beviljats tjänsteledighet utan lön och som av hälsoskäl inte kan återgå till vare sig tidigare arbete eller till annat arbete hos arbetsgivaren. Försäkringskassan ska ha bedömt att arbetsförmåga finns i förhållande till arbetsmarknaden i övrigt. Ersättning kan lämnas även om arbetsgivaren har en kvarvarande rehabiliteringsskyldighet, om arbetsgivaren fram till tidpunkten för ansökan om ersättning vidtagit de rehabiliteringsåtgärder som varit möjliga.

#### AVGÅNGSVEDERLAG

Avgångsvederlag, som betalas ut i samband med att anställning avslutas, räknas om i tid och betraktas som arbete.

#### STATLIG LÖNEGARANTI

Vid konkurs kan staten om vissa förutsättningar är uppfyllda, utbetala lönen till den anställde, om arbetsgivaren inte själv kan betala.

#### ANSÖKAN OM ERSÄTTNING

Ansökan om ersättning vid arbetslöshet görs skriftligen hos den a-kassa personen tillhör. Intyg från arbetsgivaren om personens arbetsförhållande ska bifogas.

#### FUSK

Den som lämnar oriktig eller vilseledande uppgift om förhållande som har betydelse för ersättningen, t ex vid "svartarbete" eller vid dubbel utbetalning av sjuk- eller föräldrapenning, kan uteslutas ur en a-kassa, nekas ersättning och/eller krävas på återbetalning.

## Kollektivavtalade förmåner vid arbetslöshet – arbetare

### Omställningsförsäkring

Syftet med omställningsförsäkringen är att underlätta omställningsproblem för både arbetare och företag när arbetsbrist uppstår. Avtalet innefattar omställningsstöd samt avgångsbidrag (AGB).

Omställningsförsäkringen innebär att företagen fortlöpande avsätter medel som ska användas i samband med övertalighet. Om driftinskränkning blir aktuell skall de lokala parterna försöka träffa en överenskommelse om turordning, som främjar företagets framtida konkurrenskraft och därmed bereda fortsatt anställning. Reglerna för turordning och uppsägningstider finns i respektive förbundsavtal. För rådgivning inför lokala förhandlingar rekommenderar vi företag som är medlem i Svenskt Näringsliv att så tidigt som möjligt kontakta sitt arbetsgivarförbund.

#### OMSTÄLLNINGSSTÖD

Omställningsstöd innebär att arbetaren får del av åtgärder som ska underlätta att få nytt arbete. Omställningsstödet administreras av Trygghetsfonden TSL.

Omställningsstöd kan bara omfatta företag med kollektivavtal. Alla arbetare i dessa företag omfattas. Företag som utan kollektivavtal tecknat avtal med Fora omfattas endast av AGB.

OMFATTNING

VD, företagare och företagarens make kan aldrig omfattas av omställningsförsäkringen.

Premien till avtal om omställningsförsäkring är 0,30% för företag som är medlemmar i ett arbetsgivarförbund inom Svenskt Näringsliv. Företag med hängavtal betalar 0,60%. Företag som är medlemmar i arbetsgivarförbund utanför Svenskt Näringsliv betalar 0,32%. Premien beräknas på företagets lönesumma för arbetarna.

PREMIE

De lokala parterna kan komma överens om att avstå från omställningsstöd. Styrelsen för TSL beslutar om premiereducering motsvarande den del av avgiften som finansierar TSLs verksamhet.

Styrelsen för TSL fattar beslut om nivån på bidraget till omställningsstöd och styrelsen för AFA Försäkring fattar varje år beslut om nivån för AGB. Premien till omställningsförsäkringen ligger fast.

Arbetare som sägs upp på grund av arbetsbrist från en tillsvidareanställning kan få omställningsstöd. Stöd kan även ges till en arbetare som slutar sin anställning utan att uppsägning gjorts, om det klart framgår att arbetaren slutar på initiativ av företaget och på grund av arbetsbrist. Arbetstiden ska i genomsnitt vara minst 16 timmar per vecka och anställningen ska ha varat under minst ett år. Anställningstid i flera företag, som varit anslutna till TSL, får räknas ihop. Vid tvist om uppsägningen har arbetaren inte rätt till omställningsstöd. Möjligheten att ogiltigförklara uppsägningen eller yrka skadestånd preskriberas en vecka efter det att ansökan om stöd kommit in till TSL. Omställningsstödet gäller längst till 65 år.

VILLKOR FÖR  
OMSTÄLLNINGSSTÖD

Företaget ingår ett uppdragsavtal med valfritt omställningsföretag. Omställningsföretag, som blir valt för första gången, tecknar samarbetsavtal med TSL. På [www.tsl.se](http://www.tsl.se) finns en förteckning på omställningsföretag som har avtal med TSL. Det är möjligt att välja annat företag.

Ansökan om omställningsstöd kan göras av företaget, den fackliga parten eller det omställningsföretag som valts. Stödet är för närvarande 20 000 kr per uppsagd arbetare och påbörjat program. Programmen varierar i längd beroende på omställningsföretag och innehåller

- kartläggning
- genomgång av möjligheter på arbetsmarknaden
- vägledning
- handlingsplan
- träning i personlig marknadsföring och i att söka jobb.

Företaget betalar omställningsföretaget och får bidrag från TSL (max 20 000 kr per arbetare) när fakturan betalats.

#### AGB

Avgångsbidrag – AGB är en ersättning i form av ett engångsbelopp som utbetalas då anställningen upphör. Beloppet utbetalas oberoende av arbetslöshet eller ej.

#### VILLKOR FÖR AGB

Arbetare som sägs upp på grund av arbetsbrist från en tillsvidareanställning kan få AGB. AGB kan även utbetalas till en arbetare som slutar sin anställning utan att uppsägning gjorts, om det klart framgår att arbetaren slutar på initiativ av företaget och på grund av arbetsbrist, t ex när företag och arbetare är överens om att anställningen ska upphöra pga arbetsbrist. Detta är vanligt vid avgångspension. Arbetaren ska vid anställnings upphörande ha fyllt 40 år och rätten till AGB upphör den månad arbetaren fyller 65 år. Arbetaren ska ha varit anställd i minst 50 månader under en femårsperiod hos ett eller flera företag som har AGB-försäkringen. Femårsperioden räknas bakåt, från tidpunkten då tillsvidareanställningen upphörde. Arbetaren behöver inte bli helt uppsagd. För den som får sin arbetstid nedsatt utbetalas förmån i proportion till förlorad arbetstid.

Det finns ingen rätt till AGB i följande fall

- före anställningens upphörande beviljas rätt till hel sjukersättning eller
- inom tre månader fått eller erbjudits återanställning inom företaget eller koncernen eller
- avböjt erbjudande om anställning hos ny arbetsgivare vid verksamhetsövergång.

Om det finns särskilda skäl kan AGB-nämnden besluta om undantag från bestämmelsen att AGB inte utbetalas om arbetare inom tre månader fått ny anställning inom samma koncern eller avböjt att följa med vid verksamhetsövergång.

#### AGB - BELOPP

AGB är ett engångsbelopp som betalas ut av AFA Försäkring. Engångsbeloppet är 30 700 kr för år 2014. Den som har fyllt 50 år får ytterligare 1 300 kr, den som har fyllt 51 år får ytterligare 2 600 kr osv till och med 60 år. Det högsta beloppet som utbetalas uppgår totalt till 45 000 kr (arbetare mellan 60 och 65 år). Ansökan ska vara AFA Försäkring tillhanda senast två år efter anställningens upphörande. Beloppet är skattepliktigt men inte pensionsgrundande. Ersättningen från a-kassan minskas inte för att AGB utbetalas.

## Kollektivavtalade förmåner vid arbetslöshet – tjänstemän

### Omställningsavtalet och TRR

Omställningsavtalet innebär att företagen fortlöpande avsätter medel som skall användas i samband med övertalighet. Om driftinskränkning blir aktuell skall de lokala parterna söka träffa en överenskommelse om turordning, som främjar företagets framtida konkurrenskraft och därmed bereda fortsatt anställning. Reglerna för turordning och uppsägningstider finns i respektive förbundsavtal. För rådgivning inför lokala förhandlingar rekommenderar vi företag som är medlem i Svenskt Näringsliv att så tidigt som möjligt kontakta sitt arbetsgivarförbund.

#### KOLLEKTIVAVTALSSTIFTELSEN TRR TRYGGHETSRADET

TRRs uppgift är att underlätta för företag och anställda, när uppsägningar måste ske på grund av arbetsbrist. Verksamheten bygger på ovan nämnda omställningsavtal. Den finansieras genom en premie (0,30% per år), som beräknas på företagets lönesumma för de anställda som omfattas av omställningsavtalet.

I de allra flesta företag omfattas endast tjänstemän. Avtalet öppnar emellertid en möjlighet att ansluta samtliga anställda i företaget. VD, företagare och företagares make omfattas aldrig av omställningsavtalet.

Företag som ej är medlem i ett arbetsgivarförbund inom Svenskt Näringsliv, säranslutes till TRR, under förutsättning att företaget har tecknat kollektivavtal (hängavtal) med – i normalfallet – ett PTK-förbund. Hängavtalsföretag betalar 0,70% i jämförelse med medlemsföretag i arbetsgivarförbund inom Svenskt Näringsliv som betalar 0,30%.

#### VILKA STÖD KAN TRR GE?

Inför en uppsägning kan TRR ge företag råd och förmedla erfarenheter från liknande situationer samt informera om hur TRR arbetar.

RÅD TILL FÖRETAGET

Så snart det är klart vem eller vilka som skall sägas upp på grund av arbetsbrist bör ansökan skickas in till TRR. Ansökan måste ha inkommit inom två år från avgångstidpunkten för att kunna beviljas.

Omställningsavtalet innehåller två olika typer av stöd från TRR, omställningsstöd och avgångsersättning (AGE). Omställningsstöd är personlig rådgivning och åtgärder för att den uppsagde lättare ska få ny anställning eller starta eget. AGE är ett ekonomiskt stöd under arbetslöshetstid. Förmånerna gäller längst till 65 års ålder.

AVGÅNGSERSÄTTNING

Riktpunkten för AGE är att ge en inkomstnivå, inkl ersättning från arbetslöshetskassa, på 70% av tidigare lön. Efter 6 månader sänks ersättningsnivån till 50%. Tjänsteman ska ha haft en månadslön på minst ca 21 100 kr eftersom man på löner därunder redan via a-kassan är kompenserad till 70% eller mer av tidigare lön. Då ersättningsnivån sänks till 50% krävs en månadslön på ca 29 500 kr för att AGE ska utbetalas. På årslönedelar överstigande 20 prisbasbelopp är ersättningsnivån 25% och får under 6 månader uppgå till maximalt 200 000 kr.

LÖNEBEGREPP

Lönebegreppet är kontant lön x 12, genomsnittet av de tre senaste årens provision eller tantiem, helt fri kost eller bostad samt ersättning för skiftarbete och jourtid. Lönebegreppet är detsamma som gäller för den pensionsmedförande lönen enligt ITP 2 exklusive semestertillägg. Något alternativt lönebegrepp vid lönevaxling och delpension som är möjligt att tillämpa inom ITP 2-planen finns inte. AGE beräknas på faktisk lön.

## UTBETALNING AV AGE

AVGÅNGSDAGEN	UTBETALAS I	ERSÄTTNINGSNIVÅ % INKLUSIVE A-KASSA
40 - 44 år	6 månader	70
45 - 59 år	6 månader + 6 månader	70 50
60 - 65 år	6 månader + 12 månader	70 50

Utbetalningstiden är beroende av tjänstemannens ålder vid uppsägningstidens slut.

Vad gäller utgående belopp och tidsgränser fastslås dessa inte i förhandlingarna mellan parterna utan i TRRs styrelse. Det innebär att praxis kan ändras under pågående avtalsperiod.

AGE utbetalas under tid som en person är arbetssökande, deltar i arbetsmarknadspolitiska program eller erhåller starta-eget-bidrag.

## VEM FÅR AGE?

För att vara berättigad till AGE ska den uppsagde senast avgångsdagen fyllt 40 år och ha minst fem års sammanhängande anställning i det företag där uppsägningen sker. Arbetstiden skall ha uppgått till minst fem timmar per vecka. Uppsägningen måste vara på grund av arbetsbrist.

AGE kan även ges till tjänstemän som slutar sin anställning utan att uppsägning skett, om det klart framgår att tjänstemannen slutar på initiativ av arbetsgivaren och på grund av arbetsbrist. Denna möjlighet förutsätter en överenskommelse mellan företaget och tjänstemannen. Företaget och lokal fackförening ska vara överens om att det finns övertalighet, vilket ska styrkas skriftligt, med exempelvis förhandlingsprotokoll. Möjligheten till AGE utan uppsägning gäller under ett år från den 29 augusti 2013. Överenskommelse om eventuell förlängning kan komma senare.

## OMSTÄLLNINGSTÖD

Omställningsstöd innebär att uppsagda tjänstemän får en personlig kontaktman för råd och vägledning genom hela utvecklingsprocessen mot ett nytt arbete eller start av eget. TRR erbjuder utöver det personliga samtalet också metoder och gruppaktiviteter för att möta den arbetssökandes olika behov. TRR kan även, helt eller delvis finansiera praktik, kompetenshöjande utbildning eller inskolning och även ge ekonomiskt stöd vid företagsstart.

VEM FÅR  
OMSTÄLLNINGSTÖD?

För att omfattas av omställningsstöd måste en tjänsteman ha arbetat minst 16 timmar i genomsnitt per vecka under ett år. Uppsägningen måste vara på grund av arbetsbrist. Även en anställd som slutat sin anställning på arbetsgivarens initiativ, utan att det klart framgår att uppsägning gjorts, kan efter prövning hos TRR ges stöd.

ALTERNATIV TILL  
OMSTÄLLNINGSTÖD

Istället för det omställningsstöd som ges av TRR kan företaget och den lokala tjänstemannaklubben komma överens om annan lösning. Överväger företaget detta rekommenderar vi att man kontaktar berört arbetsgivareförbund.

Ett alternativ är att man beslutar sig för att begära en rabatterad premie till TRR och istället för att ta omställningsstödet i anspråk bekosta de åtgärder som behövs vid en eventuell framtida övertalighet. Rabatten beslutas av TRRs styrelse och skall vara minst 0,12%. Den lokala överenskommelsen ska registreras hos TRR.

En annan möjlighet är att företaget betalar full avgift men vid en övertalighetssituation med lokal fackklubb kommer överens om andra outplacementlösningar. Företaget kan då för dessa disponera ett belopp (för närvarande 23 000 kr per heltidsanställd) per övertalig istället för att ta TRRs omställningsstöd i anspråk.

LOKALT AVTAL

Om de lokala parterna inte träffar en överenskommelse kan tjänstemannen, efter beslut av TRR, själv förfoga över samma belopp plus moms om man vill ha omställningsstöd från annan leverantör.

TJÄNSTEMANNENS VAL AV  
ANNA LEVERANTÖR

Arbetsgivare, som vill anställa nya medarbetare, kan få hjälp av TRR.

REKRYTERINGSSERVICE

Ansökan om avgångsersättning och omställningsstöd görs på [www.trr.se](http://www.trr.se). Både arbetsgivare och tjänsteman behöver ansöka.

ANSÖKAN

## Utlandstjänst – social trygghet inom EU

Några gemensamma regler för socialförsäkringar finns inte inom EU. Varje land beslutar om sina egna försäkringssystem, ersättningsbelopp och avgifter. Däremot finns en viss samordning för att den som arbetar i olika länder inte skall förlora sina intjänade förmåner. Huvudregeln är att man är försäkrad i det land där man arbetar. Familjemedlemmar som inte själva arbetar är försäkrade i det land där den anhörige arbetar. Egenföretagare är också försäkrade i det land där de arbetar.

### DE FÖRMÅNER SOM OMFATTAS AV SAMORDNINGEN ÄR

- vid sjukdom och moderskap, t ex sjukpenning och föräldrapenning
- vid invaliditet, t ex sjukersättning och rehabiliteringsåtgärder
- vid ålderdom, t ex ålderspension
- med anledning av olycksfall i arbetet och vid arbetsjukdomar, t ex arbetsskadeersättning
- vid arbetslöshet, t ex ersättning från arbetslöshetskassa
- dödsfallsersättningar, t ex begravningshjälp
- familjeförmåner, t ex barnbidrag.

### FÖR ATT MÖJLIGGÖRA DEN FRIA RÖRLIGHETEN FÖR ARBETSKRAFTEN GÄLLER FÖLJANDE PRINCIPER

#### PRINCIPEN OM EN LAGSTIFTNING

Denna huvudprincip innebär att man vid en och samma tidpunkt enbart kan tillhöra ett lands socialförsäkring och det är endast till detta land man betalar socialförsäkringsavgift. Huvudregeln är att den som arbetar i en medlemsland ska tillhöra det landets socialförsäkring även om han är bosatt i ett annat land.

#### LIKABEHANDLINGSPRINCIPEN

En person som är medborgare i ett EU/EES-land och arbetar i ett annat EU/EES-land skall behandlas som det landets egna medborgare. Denna regel innebär bl a att barnbidrag och studiebidrag är tillgängliga för EU/EES-medborgare så fort de kommer till Sverige.

#### SAMMANLÄGGNINGSPRINCIPEN

När kvalifikationstiden för olika sociala förmåner beräknas ska alla försäkringsperioder i olika EU/EES-länder läggas ihop. Detta innebär att man kan få rätt till sina intjänade förmåner även om man inte har tillräcklig tid i varje enskilt land.

#### EXPORTABILITETSPRINCIPEN

Förmåner, t ex pensioner, ska utbetalas från det land där man tjänat in dem, även om man är bosatt i ett annat EU/EES-land.

#### INTJÄNANDEPRINCIPEN

Den som tjänat in pension i flera länder får sin pension utbetald från respektive land och storleken på pensionen beror på intjänandetiden i de olika länderna.

**EU-FÖRORDNING 883/2004**

Samordningen av socialförsäkringssystemen inom EU styrdes tidigare av EU-förordning 1408/71. Den 1 maj 2010 började dock den nya EU-förordningen 883/2004 att tillämpas. De nya reglerna bygger i stort på samma principer som tidigare samordningsregler. Grundprinciperna som beskrivs på föregående sida gäller således även fortsättningsvis. Från 1 juli 2012 tillämpar även Schweiz samt EES-länderna Norge, Lichtenstein och Island den nya EU-förordningen.

Det huvudsakliga innehållet i förordning 883/2004 är

- Det är obligatoriskt att vid kortare utsändningar kvarstå i hemlandets socialförsäkring i upp till 24 månader. Tidigare gällde 12 månader med möjlighet till förlängning med ytterligare 12 månader efter ansökan. Möjligheterna till dispens vid längre utsändningar kvarstår.
- Vid arbete i flera medlemsländer måste arbetet i bosättningslandet utgöra en väsentlig del, minst 25%, för att den anställda ska kunna kvarstå i bosättningslandets socialförsäkring.
- Personer som är anställda i ett medlemsland och egenföretagare i ett annat kan enbart ha socialförsäkring i det land där de får sin huvudsakliga inkomst.
- Intyg om tillämplig lagstiftning (A1) gäller vid utsändning inom EU. Ansökan görs gemensamt av arbetsgivare och anställd hos Försäkringskassan på blankett 6209.

De medborgare som den 1 maj 2010 omfattades av förordning 1408/71 fortsätter att omfattas av denna förordning i maximalt 10 år eller till dess det sker en förändring i deras anställningsförhållande.

Om arbetet ska pågå i mer än 24 månader omfattas den utsände, fr o m första dagen, av arbetslandets socialförsäkringssystem. Är avsikten att arbetet skall pågå i högst 24 månader omfattas den utsände av socialförsäkringssystemet i det land varifrån han är utsänd. Efter 24 månader och om utsändningsperioden har avslutats kan inte en ny utsändningsperiod beviljas förrän det gått minst 2 månader från sista dagen på den avslutade utsändningsperioden.

OMFATTNING

Den utsände kan dock få stå kvar i utsändningslandets socialförsäkringssystem även under längre utsändningstid. I Sverige lämnas en sådan dispensansökan till Försäkringskassan och det bör göras redan vid utsändningstillfället. En praxis har vuxit fram som innebär att dispens normalt sett medges i fem år.

DISPENS

**KOLLEKTIVAVTALADE FÖRSÄKRINGAR**

Förmåner från de kollektivavtalade försäkringarna berörs inte av samordningsreglerna. Särskilda regler finns för utsänd personal som skall arbeta i ett annat EU/EES-land under en tidsbegränsad period. Detta gäller även familjemedlemmar.



## Försäkringsskydd vid utlandstjänstgöring – arbetare

Vid utlandstjänstgöring fortsätter avtalsförsäkringarna att gälla enligt ”Bestämmelser för AFA-försäkringarna, Omställningsförsäkring och Avtalspension SAF-LO vid utlandstjänstgöring”. Genom dessa ges kompensation för bortfall av svensk sjukpenning och allmän pension. Betalning sker via Fora.

Vid bortfall av svensk sjukpenning betalar arbetsgivaren en tilläggspremie gällande AGS för att denna försäkring ska kompensera bortfallet.

Arbetsgivaren ska vid bortfall av allmän pension i Sverige betala kompensation för lagstadgad ålders- och efterlevandepensionsavgift till en tjänstepensionsförsäkring på den anställdes lön upp till 7,5 inkomstbasbelopp. Tjänstepensionsförsäkringen omfattas av samma bestämmelser som gäller för Avtalspension SAF-LO.

Kompensation för bortfall av allmän pension gäller inte för anställd som tjänstgör i EU/EES-land eller i annat land med vilket Sverige ingått en socialförsäkringskonvention.

### LÄKEKOSTNADSFÖRSÄKRING

Svenskt Näringsliv rekommenderar berörda arbetsgivare att också teckna en särskild läkekostnadsförsäkring för arbetare som tjänstgör utomlands.

### NÄR GÄLLER FÖRSÄKRINGSSKYDDET?

För att bestämmelserna ska vara tillämpliga ska arbetaren omedelbart innan utlandstjänstgöringen påbörjas ha omfattats av svensk arbetsskadeförsäkring eller arbetslöshetsförsäkring eller ha fullgjort annan utlandstjänstgöring som omfattas av avtalet om social trygghet. Vidare måste följande punkter vara uppfyllda

- med tjänstgöring utomlands avses såväl tjänsteresor som längre utlandsuppdrag
- anställningen ska vara hos ”svensk” arbetsgivare
- utlandstjänstgöringen skall ske på en svensk arbetsgivares uppdrag.

### UNDANTAG

I vissa fall kan det vara mindre lämpligt att behålla de svenska avtalsförsäkringarna. Därför kan arbetsgivaren och arbetaren komma överens om att den anställda skall undantas från en eller flera avtalsförsäkringar i följande tre fall

- arbetaren var vid utsändandet inte bosatt i Sverige
- utlandstjänsten avses vara eller har varat mer än sex år
- arbetaren är dubbelanställd, d v s har anställning såväl hos svenskt som utländskt företag och har avtal om sociala förmåner med det utländska företaget.

FÖR DEN PRAKTISKA HANDLÄGGNINGEN SE  
[www.finfa.se](http://www.finfa.se)  
OCH ”HJÄLPMEDEL”

## Försäkringsskydd vid utlandstjänstgöring – tjänstemän

Avtalet om social trygghet vid utlandstjänstgöring innebär att de svenska avtalsförsäkringarna ITP, TGL och TFA samt omställningsavtalet fortsätter att gälla vid utlandstjänst. ITP-planen kompletteras bl a med bestämmelser om kompensation för bortfall av svensk sjukpenning och lagstadgad ålderspension. I vissa fall ska arbetsgivaren vid sjukdom svara för utfyllnad motsvarande svensk sjukpenningnivå. Därutöver skall arbetsgivaren teckna läkekostnadsförsäkring (LFU) eller garantiförsäkring.

### NÄR GÄLLER FÖRSÄKRINGSSKYDDET?

För att bestämmelserna ska vara tillämpliga ska tjänstemannen omedelbart innan utlandstjänstgöringen påbörjas ha omfattats av svensk arbetsskadeförsäkring eller arbetslöshetsförsäkring eller ha fullgjort annan utlandstjänstgöring som omfattas av avtalet om social trygghet. Vidare måste följande punkter vara uppfyllda

- med tjänstgöring utomlands avses såväl tjänsteresor som längre utlandsuppdrag
- anställningen skall vara hos ”svensk” arbetsgivare
- utlandstjänstgöringen skall ske på en svensk arbetsgivares uppdrag.

### UNDANTAG

I vissa fall kan det vara mindre lämpligt att behålla de svenska avtalsförsäkringarna. Därför kan arbetsgivaren och tjänstemannen komma överens om att tjänstemannen ska undantas från en eller flera avtalsförsäkringar i följande tre fall

- tjänstemannen var vid utsändandet inte bosatt i Sverige
- utlandstjänsten avses vara eller har varat mer än sex år
- tjänstemannen är dubbelanställd, d v s har anställning såväl hos svenskt som utländskt företag och har avtal om sociala förmåner med det utländska företaget.

### LÄKEKOSTNADSFÖRSÄKRING

Arbetsgivaren ska svara för att tjänstemannen får skydd enligt särskilda läkekostnadsvillkor. Arbetsgivaren kan välja mellan att teckna läkekostnadsförsäkring (LFU) eller att själv svara för motsvarande förmåner mot tecknande av en garantiförsäkring. Arbetsgivaren kan som försäkringsgivare för LFU välja mellan AIG, ERV, Gouda, If Skadeförsäkring och ihi Bupa. Garantiförsäkring kan tecknas hos Willis Faber & Dumas Ltd (Lloyds Brokers).

Läkekostnadsförsäkringen lämnar ersättning i följande fall

- för skäligena kostnader i samband med läkar- och sjukhusvård, resekostnader, hemtransport och återresa
- för tandbehandling vid akut tandvård
- vid graviditetskontroll och förlossning.

Medföljande make (sambo) och barn omfattas av läkekostnadsförsäkringen om företaget och tjänstemannen kommit överens om att de skall följa med. För kortare resor finns särskilda tjänsterefeförsäkringar anpassade till Svenskt Näringsliv och PTK-överenskommelsen. Tjänsterefeförsäkringen ingår ofta i företagsförsäkringen. Upplysningar om läkekostnadsförsäkringen lämnas av försäkringsbolagen.

#### **SJUKPENNINGGARANTI**

Om tjänsteman vid sjukdom inte skulle erhålla sjukpenning eller motsvarande i tjänstgöringslandet eller om han erhåller sjukersättning som understiger svensk sjukpenning ska arbetsgivaren utge utfyllnad upp till nivå som motsvarar svensk sjukpenning. Detta gäller dock inte om tjänstemannen uppbär ersättning från ITP eller TFA. Denna bestämmelse torde i praktiken ha mindre betydelse, eftersom företaget normalt betalar sjuklön. Någon kollektivavtalad skyldighet att utge sjuklön utomlands föreligger dock inte.

FÖR DEN PRAKTISKA HANDLÄGGNINGEN SE  
[www.finfa.se](http://www.finfa.se)  
OCH "HJÄLPMEDEL"

## Utländska företag med tillfällig verksamhet i Sverige

Avtalet mellan Svenskt Näringsliv och LO respektive PTK berör företag med säte inom EU/EES som bedriver tillfällig verksamhet i Sverige och där företaget i kollektivavtal förbundit sig att ansluta sig till försäkringarna. Med tillfällig verksamhet menas att perioden som företaget avser bedriva verksamhet i Sverige inte beräknas överstiga 12 månader.

Försäkringsavtal med Fora respektive Collectum ska tecknas fr o m kollektivavtalstidpunkten.

Utgångspunkten är att alla försäkringar ska tecknas, men undantag beviljas enligt följande

- TGL och TFA tecknas alltid
- Omställningsförsäkring för arbetare och Omställningsavtal för tjänstemän tecknas ej
- AGS-sjukförsäkring för arbetare och ITP-sjukpension för tjänstemän tecknas ej om arbetsgivare kan visa att den anställda omfattas av socialförsäkringssystem i annat EU/EES-land
- om avgifter till kompletterande ålderspension i hemlandet fortfarande erläggs kan arbetare undantas från Avtalspension SAF-LO och tjänstemän undantas från ITP ålders- och familjepension samt ITPK.

Undantag enligt ovan ska sökas hos Fora för arbetare och hos Collectum för tjänstemän.

Företag med säte utanför EU/EES som bedriver tillfällig verksamhet i Sverige och där företaget i kollektivavtal förbundit sig att teckna försäkringarna kan, efter särskild prövning i Försäkringsnämnden hos Fora respektive ITP-nämnden hos Collectum, också undantas enligt ovan. Även utländska företag som är verksamma i Sverige längre tid än 12 månader kan efter särskild prövning medges undantag från försäkringarna.

## Frånvaro under anställning – arbetare

### INLEDNING

Förutom sjukdom och arbetsskada finns andra typer av frånvaro under anställning som kan komma i fråga och till viss del påverka försäkringsskyddet. I regel gäller AFA-försäkringarna under frånvaro. Vid längre frånvaro kan försäkringsskyddet minska eller upphöra helt.

### FÖRÄLDRALEDIGHET

#### AGS

Vid hel ledighet enligt föräldraledighetslagen bibehålles försäkringsskyddet.

#### TGL

Vid hel ledighet enligt föräldraledighetslagen bibehålles försäkringsskyddet.

#### FPT

Frånvaro från anställningen utöver sex månader i följd räknas inte som kvalifikationstid om inte frånvaron beror på sjukdom, hel ledighet med lön eller hel ledighet enligt föräldraledighetslagen. Försäkring om föräldrapenningtillägg kan utbetalas om villkoren för FPT är uppfyllda.

#### TFA

Skyddet gäller enbart vid arbete.

#### OMSTÄLLNINGSFÖRSÄKRING

Om arbetaren fortfarande innehar en anställning i företaget gäller försäkringen.

#### AVTALSPENSION SAF-LO

Premiebefrielseförsäkring (PBF) träder in vid föräldraledighet med föräldrapenning vilket innebär att premierna betalas av försäkringen under högst 13 månader per födsel. Från 1 januari 2012 gäller PBF även under tid med graviditetspenning.

### TJÄNSTGÖRING INOM FÖRSVARSMAKTEN

#### AGS

Om arbetaren inte är berättigad till sjukpenning gäller inte försäkringsskyddet.

#### TGL

Försäkringen gäller inte vid tjänstgöring inom Försvarsmakten. Däremot har staten en grupplivförsäkring.

#### FPT

Frånvaro från anställningen utöver sex månader i följd räknas inte som kvalifikationstid om inte frånvaron beror på sjukdom, hel ledighet med lön eller hel ledighet enligt föräldraledighetslagen. Försäkring om föräldrapenningtillägg kan utbetalas om villkoren för FPT är uppfyllda.

#### TFA

Skyddet gäller enbart vid arbete. Under tjänstgöring inom Försvarsmakten inträder statens personskadeskydd.

**OMSTÄLLNINGSFÖRSÄKRING**

Om arbetaren fortfarande innehar en anställning i företaget gäller försäkringen.

**AVTALSPENSION SAF-LO**

Arbetare som inte uppbär lön tjänar inte in pension.

**AGS**

Om 90 dagars kvalifikationstid fullgjorts fortsätter försäkringen att gälla under 6 månader. Därefter gäller efterskyddstid under 720 dagar. Sjukdagar med sjuklön eller sjukpenning förbrukar inte efterskyddet. Arbete under efterskyddstiden ger normalt nytt skydd i 720 dagar.

**TGL**

Skyddet gäller i normalt 6 månader plus efterskyddstid i ytterligare 180 dagar. Återgång i arbete inom denna tid ger nytt skydd upp till ca 1 år.

**FPT**

Frånvaro från anställningen utöver sex månader i följd räknas inte som kvalifikationstid om inte frånvaron beror på sjukdom, hel ledighet med lön eller hel ledighet enligt föräldraledighetslagen. Försäkring om föräldrapenningtillägg kan utbetalas om villkoren för FPT är uppfyllda.

**TFA**

Skyddet gäller enbart vid arbete.

**OMSTÄLLNINGSFÖRSÄKRING**

Om arbetaren fortfarande innehar en anställning i företaget gäller försäkringen.

**AVTALSPENSION SAF-LO**

Arbetare som inte uppbär lön tjänar inte in pension.

**AGS**

Om kvalifikationstiden om 90 dagar fullgjorts så fortsätter försäkringsskyddet att gälla i 6 månader. Därefter gäller efterskyddet under 720 dagar. En förutsättning för att efterskyddet ska gälla är att den försäkrade har en sjukpenninggrundande inkomst. Arbete under efterskyddstiden ger normalt nytt skydd i 720 dagar.

**TGL**

Skyddet gäller normalt i 6 månader plus ytterligare 180 dagar i efterskyddstid. Arbete under efterskyddstid ger nytt skydd upp till ca 1 år.

**FPT**

Frånvaro från anställningen utöver sex månader i följd räknas inte som kvalifikationstid om inte frånvaron beror på sjukdom, hel ledighet med lön eller hel ledighet enligt föräldraledighetslagen. Försäkring om föräldrapenningtillägg kan utbetalas om villkoren för FPT är uppfyllda.

STUDIER

ÖVRIG TJÄNSTLEDIGHET

ÖVRIG TJÄNSTLEDIGHET

**TFA**

Skyddet gäller enbart vid arbete.

**OMSTÄLLNINGSFÖRSÄKRING**

Om arbetaren fortfarande innehar en anställning i företaget gäller försäkringen.

**AVTALSPENSION SAF-LO**

Arbetare som inte uppbär lön tjänar inte in pension.

## Frånvaro under anställning – tjänstemän

Förutom sjukdom och arbetsskada finns det andra typer av frånvaro under anställning som kan komma ifråga och till viss del påverka försäkringsskyddet. I en del fall finns inga generella regler för hur företaget ska gå tillväga, vilket bl a belyses i detta avsnitt.

INLEDNING

### ITP 1

Premiefrielseförsäkring innebär att premierna betalas av försäkringen. Premiefrielseförsäkringen betalar premier vid föräldraledighet med föräldrapenning till minst 25% med anledning av barns födelse/adoption under högst 13 månader per födelse/adoption samt vid tillfällig föräldrapenning/vård av eget barn till minst 25%.

FÖRÄLDRALEDIGHET

### ITP 2

Föräldrapenningtid är pensionsgrundande i 11 månader. Enligt försäkringsvillkoren finns ingen skyldighet för företaget att fortsätta betala ITP. Svenskt Näringslivs rekommendation är att upprätthålla ITP i 11 månader. Det är viktigt att företaget bestämmer sig för vilken policy man ska tillämpa för de tjänstemän som är föräldralediga, d v s hur länge ITP-planen ska upprätthållas.

### TGL

Tjänstegrupplivförsäkringen gäller så länge anställningen består och ska upprätthållas även vid föräldraledighet.

### TFA

Skyddet gäller enbart vid arbete.

### OMSTÄLLNINGSAVTALET OCH TRR

Tjänstledighet jämförs med anställningstid när det gäller kvalifikationstider i omställningsavtalet.

### ITP 1 OCH 2

Företaget är inte skyldig att upprätthålla ITP-försäkringen.

TJÄNSTGÖRING INOM  
FÖRSVARSMAKTEN

### TGL

Vid tjänstgöring inom Försvarmakten omfattas tjänstemannen inte av TGL. Däremot har staten en grupplivförsäkring.

### TFA

Skyddet gäller enbart vid arbete. Under tjänstgöring inom Försvarmakten gäller statens personskadeskydd.

### OMSTÄLLNINGSAVTALET OCH TRR

Tjänstledighet jämförs med anställningstid när det gäller kvalifikationstider i omställningsavtalet.

### ITP 1 OCH 2

ITP-planen innehåller ingen skyldighet att upprätthålla försäkringen under längre studier (en kalendermånad eller mer).

STUDIER



**TGL**

Tjänsteman som har lagenlig ledighet för studier omfattas inte av TGL och företaget avanmäler. Om tjänstemannen har rätt till studiestöd eller studiemedel under sin studieledighet gäller TGL med ett förlängt efterskydd med så många månader som tjänstemannen varit anställd, dock max 24 månader. Dessutom tillkommer det allmänna efterskyddet på 3 månader.

**TFA**

Skyddet gäller enbart vid arbete.

**OMSTÄLLNINGSAVTALET OCH TRR**

Tjänstledighet jämförs med anställningstid när det gäller kvalifikationstider i omställningsavtalet.

**ITP 1 OCH 2**

Vid övrig längre tjänstledighet avanmäler företaget tjänstemannen.

**TGL**

Så länge anställningen består gäller försäkringsskyddet för TGL.

**TFA**

Skyddet gäller enbart vid arbete.

**OMSTÄLLNINGSAVTALET OCH TRR**

Tjänstledighet jämförs med anställningstid när det gäller kvalifikationstider i omställningsavtalet.

När företaget avanmäler en tjänsteman kan försäkringsskyddet fortsätta under viss tid.

ÖVRIG  
TJÄNSTLEDIGHET

EFTERSKYDD

## Anställning efter 65 år

### ENLIGT LAG

Enligt lagen om anställningsskydd (LAS) har arbetstagare avgångsskyldighet vid 67 års ålder. Vid denna ålder avslutas anställningen med ett förenklat förfarande. Kvarstår personer i anställning efter 67 år har arbetsgivaren 1 månads uppsägningstid. Efter 67 år förloras rätten till förtur till ny anställning. Man har även möjlighet att anställa en 67-åring för tidsbegränsad anställning utan särskilda skäl.

### ÅLDERSPENSION

Den lagstadgade ålderspensionen fortsätter man att tjäna in så länge man har pensionsgrundande inkomst, oavsett ålder. Detta gäller personer födda 1938 och senare. Födda 1937 och tidigare tjänar inte in ytterligare ålderspension.

### ARBETSSKADEFÖRSÄKRING

Lagenlig arbetsskadeförsäkring gäller under anställning. Livränta utbetalas längst till 67 års ålder.

### SJUKDOM

Sjuklönelagen gäller under anställning utan åldersgräns. Sjukpenning utges med vissa begränsningar; för den som fyllt 65 år och haft sjukpenning i 180 dagar kan Försäkringskassan pröva fortsatt rätt till sjukpenning. Har personen fyllt 70 år betalas sjukpenning ut sammanlagt i längst 180 dagar. Sjukersättning utbetalas inte efter 65 år. Man kan inte heller uppbära ersättning från arbetslöshetskassan efter 65 år.

Det är en person fyller 65 år betalas full arbetsgivaravgift. På ersättning till personer som vid årets ingång har fyllt 65 år och är födda 1938-1948 betalas enbart en lagstadgad ålderspensionsavgift på 10,21%. För personer födda 1937 eller tidigare betalas ingen avgift.

ARBETSGIVAR-  
AVGIFTER

### TFA

Trygghetsförsäkring vid arbetsskada gäller oavsett ålder. Ingen premiebetalning från den månad arbetaren fyller 65 år.

ENLIGT AVTAL  
- ARBETARE

### AGS

AGS gäller fram till 65 års ålder. Ingen premiebetalning från den månad arbetaren fyller 65 år.

### FPT

Försäkring om föräldrapenningtillägg kan utbetalas under förutsättning att arbetaren får lagstadgad föräldrapenning på sjukpenningnivå och i övrigt uppfyller villkoren för FPT. Ingen premiebetalning från den månad arbetaren fyller 65 år.

### TGL

TGL gäller så länge arbetaren kvarstår i arbete under förutsättning att han inte efter 65 års ålder är frånvarande mer än 90 dagar i följd. Ingen premiebetalning från den månad arbetaren fyller 65 år.

#### AVTALSPENSION SAF-LO

Pensionen tjänas in t o m månaden innan 65 år. Om arbetaren kvarstår i arbete efter 65 år kan pension tjänas in om överenskommelse träffas mellan företaget och arbetaren. Företaget fortsätter i så fall, efter anmälan till Fora, att betala premier. Premiebefrielseförsäkringen gäller längst t o m månaden innan arbetaren fyller 65 år.

#### OMSTÄLLNINGSFÖRSÄKRING

Omställningsförsäkringen gäller till 65 års ålder. Ingen premiebetalning från den månad arbetaren fyller 65 år.

#### TFA

Trygghetsförsäkring vid arbetsskada gäller oavsett ålder. Ingen premiebetalning fr o m ingången av det kalenderår som tjänstemannen fyller 66 år.

#### TGL

Försäkringsskyddet och premiebetalningen fortsätter att gälla längst t o m månaden före 70 års ålder.

#### ITP 1

Pension tjänas in t o m månaden innan 65 år. Pension kan tjänas in efter 65 år om företaget och tjänstemannen träffar en överenskommelse. Företaget fortsätter i så fall, efter anmälan till Collectum, att betala premier. Premiebefrielseförsäkringen gäller t o m månaden innan tjänstemannen fyller 65 år. ITP-sjukpension gäller under sjukpenningtid t o m 180e sjukdagen.

#### ITP 2

Pension tjänas in t o m månaden innan 65 år. Inget pensionsintjänande kan ske i ITP 2 efter 65 år. Premiebefrielseförsäkring och ITP-sjukpension gäller fram till 65 år. Pension kan tjänas in efter 65 år i ITP 1 om företaget och tjänstemannen träffar en överenskommelse. Företaget anmäler i så fall tjänstemannen till ITP 1 och betalar premier.

#### OMSTÄLLNINGSAVTALET OCH TRR

Omställningsavtalet och TRR gäller till 65 år. Ingen premiebetalning fr o m ingången av det kalenderår som tjänstemannen fyller 66 år.

Förmåner enligt kollektivavtal vid sjukdom efter fyllda 65 år varierar mellan olika avtalsområden.

ENLIGT AVTAL  
- TJÄNSTEMÄN

KOLLEKTIVAVTALAD  
SJUKLÖN

## Företagarens försäkringsskydd – försäkringar enligt kollektivavtal

De kollektivavtalade försäkringarna omfattar inte VD i aktiebolag och egna företagare. Undantaget är Trygghetsförsäkring vid arbetsskada (TFA) som omfattar alla anställda, VD och företagare som är verksamma i företag som tecknat försäkringsavtal med Fora. VD och företagare måste själva se till att skaffa sig ett lämpligt försäkringsskydd.

### SOM FÖRETAGARE RÄKNAS

- i enskild firma – ägaren
- i handelsbolag – samtliga ägare
- i kommanditbolag – komplementären
- i aktiebolag – aktieägare med minst en tredjedel av aktierna själv eller sammanräknat med barn, make och förälder. För delägare med mindre andel finns möjlighet att efter ansökan beviljas undantag från att anslutas till de kollektivavtalade försäkringslösningarna. Make till företagare räknas alltid som företagare oavsett bolagsform. Sambo som har gemensamt barn med företagaren kan också söka undantag från avtalsförsäkringarna. Undantag söks hos ITP-nämnden hos Collectum eller Försäkringsnämnden hos Fora.

Försäkringsskyddet kan lösas genom individuell försäkring, ”Företagarens egen försäkring” via Fora eller ITP-planen (endast företag med kollektivavtal som innebär skyldighet att teckna ITP kan nyanslutas) samt medlemskap i en arbetslöshetskassa för företagare. För att kunna teckna ”Företagarens egen försäkring” via Fora måste företaget antingen ha tecknat försäkringsavtal med Fora för anställda eller en sk beredskapsförsäkring. Beredskapsförsäkring innebär att företagaren omfattas av TFA och när företaget anställer arbetare i företaget omfattas dessa av samtliga AFA-försäkringar och Avtalspension SAF-LO. Premien för beredskapsförsäkringen är 450 kr per år. Möjligheten finns att kombinera en eller flera av produkterna i de kollektivavtalade försäkringarna med individuell försäkring. Företagaren kan också ha möjlighet att teckna förmånliga gruppförsäkringar. Det är inte möjligt att generellt rekommendera en ”bästa försäkringslösning”, den enskilde företagarens situation avgör behovet av försäkringsskydd.

FÖRSÄKRING	OMFATTNING	INFORMATION HOS
TFA	Trygghetsförsäkring vid arbetsskada. Egna företagare omfattas automatiskt utan kostnad om företaget har tecknat försäkringsavtal hos Fora.	Fora
AGS	Avtalsgruppsjukförsäkring.	Fora
TGL	Tjänstegruppplivförsäkring, villkoren skiljer sig mellan AFA och övriga bolag som har produkten.	Fora, Alecta, Bliwa, Folksam, Länsförsäkringar, Movestic, SEB Trygg Liv, SEB Trygg Liv Fond, Skandia Liv.
AVTALSPENSION SAF-LO	Pensionsförsäkring.	Fora
ITP	Egna företagare i aktiebolag kan ansluta sig till ITP. Enbart företag med kollektivavtalad skyldighet att teckna ITP nyanslutas.	Collectum

Egna företagare kan inte teckna Omställningsförsäkring/AGB eller omfattas av TRRs verksamhet.

## Företagarens val

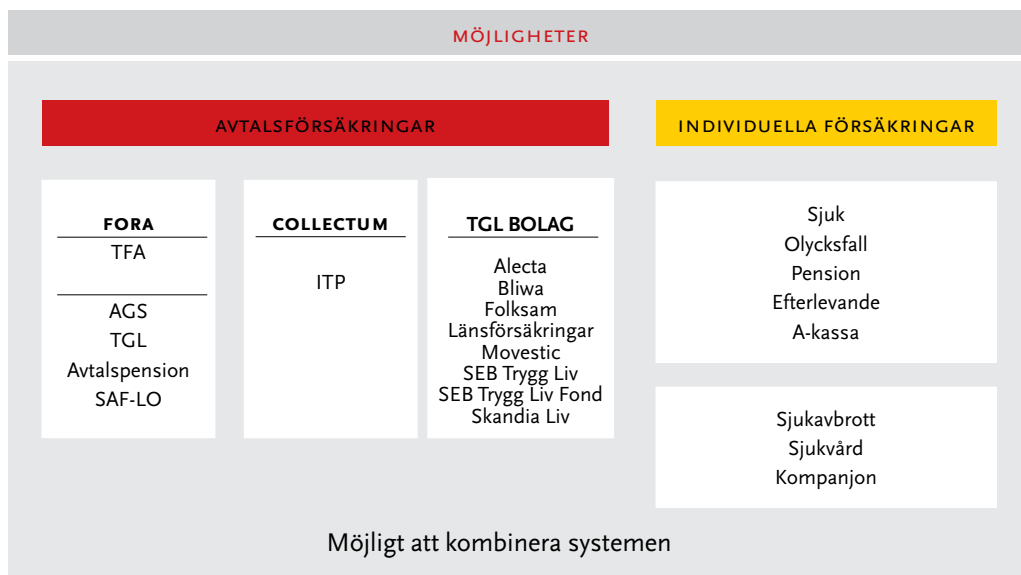

Företagare som vill låta företaget köpa ett kompletterande skydd kan välja mellan flera alternativ

- Företagares egen försäkring via Fora. Denna innehåller tre produkter som företagaren kan teckna en eller flera av. Dessa är AGS sjukförsäkring, TGL och Avtalspension SAF-LO.
- ITP-planen via Collectum (OBS! För att teckna ITP krävs kollektivavtal).
- TGL hos ett flertal bolag.
- Individuella försäkringslösningar hos valfritt försäkringsbolag.

De olika försäkringsskydden kan kombineras. En mängd olika faktorer kan påverka valet såsom lön, tidigare anställning, familjesituation, hälsa, bolagsform, kollektivavtal etc.

Egna företagare kan inte teckna Omställningsförsäkring/AGB eller omfattas av TRR:s verksamhet.

## Individuella försäkringar

På marknaden finns försäkringsbolag som tillhandahåller

- sjukförsäkring
- olycksfallsförsäkring
- pensionsförsäkring
- livförsäkring
- samt specialprodukter som sjukvårds-, sjukavbrotts- och kompanjonförsäkring etc.

Försäkringskassans ersättning under sjukpenningtid är ca 80% och under sjukersättningstid ca 64% av inkomsten. En individuell sjukförsäkring kan höja ersättningsnivån upp till 90% av inkomsten under sjukpenning-/sjukersättningstid.

SJUKDOM

En individuell olycksfallsförsäkring gäller vanligen dygnet runt. Ersättningen utgår i form av dels ett skattefritt engångsbelopp (ideell ersättning), dels ersättningar för olika kostnader samt för rehabilitering. Det är viktigt att skyddet täcker både arbetstid och fritid om man inte har en TFA-försäkring. Om både TFA och heltidsolycksfallsförsäkring finns betalas ersättning från båda om man råkar ut för ett olycksfall på arbetstid.

OLYCKSFALL

Den allmänna ålderspensionen ger för de flesta ca 50% av lönen i pension från 65 år. Genom att pensionsspara kan man höja sin pension från 65 år eller pensionera sig tidigare, dock inte före 55 år. Vid dödsfall kan dessutom make/a, sambo och barn skyddas.

PENSION

En livförsäkring är ett bra komplement till grundskyddet enligt lag. Den kan ge ett skattefritt engångsbelopp, som gör det möjligt att t ex lösa lån, betala kostnader i samband med dödsfallet eller spara ett litet kapital som reserv för framtida behov.

LIV

Om ägaren eller en anställd nyckelperson skulle drabbas av olycksfall eller långvarig sjukdom kan det innebära att företagets intäkter minskar, medan de fasta kostnaderna (löner, hyra, räntor, telefon etc) kvarstår. Med en sjukavbrottsförsäkring kan skydd ordnas för rörelsen som bidrar till att täcka dessa kostnader. Försäkringen täcker de fasta kostnaderna som belastar rörelsen och/eller de merkostnader som kan uppstå om t ex ersättare måste anlitas (lön, sociala avgifter etc).

SJUKAVBROTT

En sjukvårdsförsäkring ger tillgång till kvalificerad vård och minskar företagets risk för ekonomisk skada p g a frånvaro. Försäkringen täcker kostnaderna för nödvändig sjukvård/operation samt innebär snabb vård. Försäkringen ger tillgång till specialistvård. Försäkringen kan tecknas för alla eller för nyckelpersoner i företaget. Beroende på hur försäkringen är tecknad får endast ca 2–15% av premien dras av i verksamheten. Förmånsbeskattning för den enskilde sker i samma storleksordning.

SJUKVÅRD

Den som driver ett aktiebolag eller handelsbolag kan ha en eller flera kompanjoner. Om så är fallet bör man som företagare fundera på att skriva dels ett kompanjonavtal och dels teckna en kompanjonförsäkring. Avtalet reglerar rättigheter och skyldigheter mellan delägarna. Utfallande försäkringsbelopp från en kompanjonförsäkring kan användas för att lösa ut den avlidne kompanjonens familj ur företaget. Försäkringen kan även falla ut om en kompanjon t ex på grund av sjukdom måste dra sig tillbaka.

KOMPANJON

## Det lagstadgade skyddet – sjukdom

Egenföretagare eller uppdragstagare omfattas inte av sjuklönerreglerna. För dem gäller endast sjukpenning och sjukersättning. Sjukanmälan ska göras den första sjukdagen till Försäkringskassan som även betalar ut sjukpenningen

Företagare i aktiebolag, som uppstår lön från bolaget betraktas som arbetstagare och omfattas därmed av sjuklönelagen de första 14 kalenderdagarna.

### KARENSTID

Som egenföretagare, d v s den som bedriver näringsverksamhet i form av enskild firma, handelsbolag eller kommanditbolag, gäller en grundläggande karenstid på 7 dagar. Möjlighet finns också att sänka egenavgiften inom sjukförsäkringen genom att välja längre karenstid. Det är möjligt att välja 1, 14, 30, 60 eller 90 karensdagar. Observera att om egenföretagare en gång har valt lång karenstid och vill ändra till en kortare måste man dels vara frisk och dels under 55 år. Däremot kan ny egenföretagare över 55 år välja längre karenstid.

### HÖGRISKSKYDD

Ett allmänt högriskskydd inträder vid påföljande sjukdomsfall för den egenföretagare som haft fler än 21 karensdagar under sammanlagt minst fem sjukperioder under en löpande tolv månadersperiod. Det blir då ingen ny karensdag. Det allmänna högriskskyddet gäller egenföretagare som har karenstid om 1 eller 7 dagar.

Det särskilda högriskskyddet som har kommit till för att skydda personer som har en sjukdom eller ett funktionshinder fortsätter att gälla. Den som är egenföretagare och har karenstid om 1 eller 7 dagar kan omfattas av det särskilda högriskskyddet vilket innebär att sjukpenning utbetalas redan från första dagen i varje sjukperiod.

### SJKLÖN

Sjuklönelagen gäller för anställda – och företagare i aktiebolag – som har tillsvidareanställning eller tidsbegränsad anställning omfattande minst en månad. För andra anställda gäller lagen efter 14 dagars anställning.

### SJKPENNING

En företagare kan omfattas av sjukförsäkringen. Ersättningen baseras på den sjukpenninggrundande inkomsten (SGI) och den beräknas olika beroende på företagsform.

Som anställd i eget aktiebolag eller ekonomisk förening beräknas SGI utifrån den lön företagaren tar ut. Om företagaren inte tar ut någon lön utbetalas inte heller någon ersättning vid sjukdom och bara den lägsta ersättningen vid föräldraledighet. Observera att utdelning från ett aktiebolag och återbetalning från en ekonomisk förening inte är sjukpenninggrundande inkomst.

Den som bedriver enskild näringsverksamhet, handelsbolag eller kommanditbolag får sin sjukpenninggrundande inkomst beräknad utifrån den del den utgör av den beräknade nettointäkten.

### ENSKILD NÄRINGSVERKSAMHET - UNDER UPPBYGGNAD

Speciella regler gäller för beräkning av SGI för egenföretagare under verksamhetens uppbyggnadskede. Dessa regler innebär att egenföretagare har rätt att under 24 månader få en SGI som motsvarar vad en anställd skulle få för liknande arbete. Om företaget är etablerat och har funnits längre än 24 månader beräknas SGI utifrån den beräknade inkomsten av näringsverksamheten. Om det finns särskilda skäl kan också SGI beräknas till ett högre belopp.

## Individuella försäkringar – sjukdom

Den individuella sjukförsäkringen kompenserar förlust av inkomst vid långvarig arbetsförmåga p g a sjukdom eller olycksfall. Den brukar normalt ingå i en tjänstepensionsplan för företagare.

I en individuell sjukförsäkring kan karenstiden vara 3 månader, 12 månader och/eller med en så kallad rörlig karens (R-karens). Den rörliga karensen innebär att ersättning börjar betalas ut när den försäkrade erhåller sjukersättning normalt vid minst 25% arbetsförmåga. Villkoren kan variera mellan bolagen.

KARENSTID

Ersättning från sjukförsäkringen ges i regel om man har 25% arbetsförmåga p g a sjukdom eller olycksfall och betalas ut med ett belopp i månaden som avtalats i förhand fram till pensionsåldern.

Ersättningen vid sjukdom får normalt inte vara högre än 90% av inkomsten inklusive sjukpenning. Detta enligt Finansinspektionens rekommendation. Om flera sjukförsäkringar är tecknade och den totala ersättningen blir högre än 90% av arbetsinkomsten, kan försäkringsbolaget hålla inne en del av ersättningen.

HÖGSTA  
ERSÄTTNINGSNIVÅ

För egna företagare kan särskilda maximiregler gälla. Eftersom företagare förutsätts ta ut en relativt sett lägre lön i företaget, för att konsolidera företaget, får de teckna mer än 90% av den sjukpenninggrundande inkomsten (ända upp till 120% av SGI hos vissa bolag).

När man tecknar sjukförsäkring måste man lämna en hälsodeklaration och i vissa fall även genomgå en läkarundersökning. Som regel ingår s k optionsrätt, vilket innebär att man har rätt att inom vissa ramar höja ersättningsbeloppet utan hälsoprövning.

HÄLSOPRÖVNING

Premien baseras på karenstid, ålder och lön – ju kortare karenstid, ju högre ålder och ju högre försäkringsbelopp, desto högre premie. Premien omräknas varje år.

PREMIE

Man kan välja mellan en individuell- eller en gruppsjukförsäkring. Den individuella kan tecknas antingen som P-försäkring (skattepliktigt belopp) eller K-försäkring (skattefritt belopp). Gruppsjukförsäkringen är en K-försäkring.

Premien för sjukförsäkringen i AGS och ITP är normalt avdragsgill. I en individuell sjukförsäkring är premien normalt avdragsgill om försäkringen är P-klassad.

AVDRAGSRÄTT



## Individuella försäkringar – olycksfall

OLYCKSFALL – HELTID		
EXEMPEL		
<ul style="list-style-type: none"> <li>• Invaliditetskapital 20 pbb – medicinsk eller ekonomisk</li> <li>• Sveda och värk</li> </ul>	<ul style="list-style-type: none"> <li>• Läke-medelskostnader</li> <li>• Tandvårdskostnader, erforderliga belopp</li> <li>• Resor, erforderliga belopp</li> <li>• Merkostnader, max 3,5 pbb</li> <li>• Rehabiliteringskostnader</li> </ul>	(Dödsfall 1 pbb)
PREMIE CA 700 KR/ÅR		

### INDIVIDUELL OLYCKSFALLSFÖRSÄKRING

Olycksfallsförsäkringen täcker endast olycksfall, inte risken att bli långvarigt sjuk. Vanligtvis gäller den individuella olycksfallsförsäkringen dygnet runt medan gruppolycksfallsförsäkringen vanligen endast gäller vid olycksfall som inträffar på fritiden.

#### FLERA OLYCKSFALLS- FÖRSÄKRINGAR

Ersättningen för kostnader och ”sveda och värk” kan bara betalas ut från en försäkring. Resterande delar, som de ideella ersättningarna, betalas ut från varje försäkring.

Vissa olycksfallsförsäkringar, som TFA, är kopplade enbart till arbete, medan andra gäller enbart fritid, som gruppolycksfallsförsäkringen. Den innehåller i stort sett samma typ av ersättningar som TFA.

#### MEDICINSK- OCH EKONOMISK INVALIDITET

### INVALIDITETSKAPITAL

I en individuell olycksfallsförsäkring ligger tyngdpunkten på ett invaliditetskapital, som betalas ut i form av ett engångsbelopp när invaliditetsgraden fastställts definitivt. I den här försäkringen ingår både medicinsk- och ekonomisk invaliditet.

Den medicinska invaliditeten baseras på en bestående nedsättning av kroppsfunktionen. Invaliditeten graderas efter olika handikapp i s k invaliditetsgrader som tagits fram i samråd med läkare inom olika medicinska specialområden.

Den ekonomiska invaliditeten bedöms efter i hur hög grad förmågan av att arbeta har försämrats på grund av olyckan. I praktiken jämför man med reglerna för sjukersättning och utgår vid bedömningen från om skadan medfört minst halv sjukersättning från lagstadgad försäkring.

Man kan också få ersättning för kostnader i samband med läkar- och tandläkarvård samt för resor, i den mån kostnaderna inte täcks av den lagstadgade försäkringen. Leder olyckan till ett dödsfall utgår i stället ett dödsfallskapital.

#### PREMIE

Premien är normalt inte åldersberoende utan baseras på det invaliditetskapital som tecknats. Vissa riskfyllda yrken medför en förhöjning av premien.

#### SJÄLVRISK

En viss självrisk kan ingå i den här typen av olycksfallsförsäkring.

#### AVDRAGSRÄTT

Försäkringen betraktas som en K-försäkring och är därmed inte avdragsgill. Utfallande belopp är dock skattefria.

## Allmänt om tjänstepensioner

Behöver man då komplettera den lagstadgade pensionen? Det beror på hur man ser framtiden som pensionär, om man vill bibehålla den ekonomiska standarden, trygga de efterlevande vid dödsfall etc.

Tjänstepension är en pension som är knuten till ett anställningsförhållande och som betalas av arbetsgivaren. Tjänstepensionens huvudsyfte är att komplettera den allmänna pensionen. Pensionen grundas på utfästelser om pension till den försäkrade och hans/hennes efterlevande. Utfästelsen innehåller normalt regler om

- sjukpension vid sjukpenningtid och sjukersättningstid
- ålderspension från viss ålder, som kan vara antingen förmånsbestämd eller premiebestämd
- efterlevandepension
- hur premien ska tryggas, se nedan.

TJÄNSTEPENSION

### SÅ HÄR KAN TJÄNSTEPENSIONEN TRYGGAS

Hur kan man då vara riktigt säker på att dessa utfästelser håller, att pensionen kommer att betalas ut den dag man lämnar företaget? Följande finansieringssystem står till buds

- Försäkring – Företaget tecknar försäkring mot erläggande av viss premie och ansvaret för att pensionen utbetalas ligger hos försäkringsbolaget.
- Pensionsstiftelse – Företaget betalar in premier till en av företaget ägd pensionsstiftelse.
- Skuldföring i företaget – Företaget står själv för pensionsutfästelsen. Om företaget går i konkurs eller om företagaren slutar före pensionsåldern, kommer pensionen kanske inte att betalas ut om det är en s k ”antastbar” pension, dvs utfästelsen är inte garanterad. Väljer företaget i stället att säkerställa utfästelsen genom en kreditförsäkring, bankgaranti eller en kapitalförsäkring är pensionen ”oantastbar” och betalas ut.

FINANSIERINGSSYSTEM

ÅLDERSPENSION – PENSIONSUTFÄSTELSE	
FÖRMÅNSBESTÄMD	PREMIEBESTÄMD
<ul style="list-style-type: none"> <li>• Garanterar en viss pension</li> <li>• Kostnaden är svår att förutse</li> </ul>	<ul style="list-style-type: none"> <li>• Ingen garanti för pensionens storlek</li> <li>• Avgift och avkastning avgör</li> <li>• Kontroll över pensionskostnaden</li> </ul>

### FÖRMÅNSBESTÄMD ELLER PREMIEBESTÄMD PENSION?

En förmånsbestämd pension innebär att en viss procent av lönen skall betalas ut i pension, medan det i en premiebestämd pension är de inbetalda premierna som avgör hur stor pensionen blir. ITP 2 är en förmånsbestämd pension. ITP 1 och Avtalspension SAF-LO är premiebestämda pensioner. De individuella tjänstepensionerna är oftast premiebestämda.

PENSIONSUTFÄSTELSE

**ALLA FÖRETAGARE KAN INTE TECKNA TJÄNSTPENSIONSFÖRSÄKRING**

Möjligheten att teckna tjänstepensionsförsäkring beror på bolagsformen.

**AKTIEBOLAG**

En företagare som driver ett aktiebolag och deklarerar för inkomst av tjänst kan få tjänstepension. Företaget får dra av premierna i rörelsen enligt vissa regler.

**HANDELS-/  
KOMMANDITBOLAG**

I handels- och kommanditbolag deklarerar företagaren som ägare för inkomst av rörelse medan make/a och barn över 16 år deklarerar för inkomst av tjänst. Som ägare kan man inte få tjänstepension men man kan ändå ordna sin pensionering via en privat pensionsförsäkring eller Avtalspensionen SAF-LO. Pensionsavgiften får inte dras som en kostnad i rörelsen, utan man får yrka avdrag i sin egen deklaration.

**ENSKILD FIRMA**

För enskild firma gäller att bägge makarna deklarerar för inkomst av rörelse och ska därmed teckna privata försäkringar. Barn över 16 år deklarerar för inkomst av tjänst och ska teckna tjänstepension. Premierna för barnens tjänstepension får dras av i rörelsen och premierna för makarnas privata försäkring dras av i den egna deklarationen.

**PENSIONSSPARANDE****AVDRAGSGILL PREMIE**

Pensionssparande kännetecknas av att utfallande belopp inkomstbeskattas och att premien inom vissa gränser är avdragsgill. Pensionen kan tas ut tidigast från 55 års ålder och betalas ut i normalt minst 5 år. I både den traditionella- och fondförsäkringen kan make/a, sambo och barn vara förmånstagare och i båda alternativen kan sparandet kombineras med efterlevandepension. Det finns tre olika alternativ för avdragsgillt pensionssparande

- traditionell försäkring
- fondförsäkring
- individuellt pensionssparande, IPS, via bank. (Gäller ej för företagare i AB).

**AVKASTNINGSSKATT**

Pensionsbehållningen beskattas hos försäkringsbolaget eller motsvarande. Alla typer av pensionssparande behandlas lika. Underlaget för beskattningen schablonberäknas. Skattesatsen är 15%. På motsvarande sätt beskattas kapitalförsäkringar med 30%.

## Individuella försäkringar – dödsfall

### EFTERLEVANDEPENSION

En efterlevandepension kan vara utformad på flera olika sätt men det är hela tiden frågan om ett månatligt belopp som skall utbetalas vid ett dödsfall. Förmånstagarbete är begränsad i en pensionsförsäkring enligt inkomstskattelagen.

Vill man skydda sin familj genom att komplettera tjänstepensionen med en efterlevandepension kan man välja att låta ett visst belopp betalas ut till familjen vid dödsfall och/eller att de inbetalda premierna återbetalas. Pensionen betalas ut i minst fem år, men den kan även tas ut under längre begränsad tid eller livsvarigt.

UTBETALNINGSTID

Den som uppbär sjukersättning är normalt sett premiefriad motsvarande sjukskrivningsgraden. För att få teckna försäkringen krävs dock oftast att man genomgår en hälsoprövning. Premien är normalt sett avdragsgill för företaget.

PREMIEBEFRIELSE

Ett alternativ till efterlevandepension, som blir allt vanligare, är att köpa en separat livförsäkring som ekonomisk trygghet till de efterlevande.

### LIVFÖRSÄKRING

Det finns två former av individuella livförsäkringar, nämligen ren livförsäkring eller livförsäkring med sparande.

Ren livförsäkring tecknas för en viss period, t ex till 70 års ålder. Om den försäkrade avlider före den åldern betalas försäkringsbeloppet ut till förmånstagare. Om den försäkrade överlever åldersgränsen upphör försäkringen och inga pengar betalas ut.

LIVFÖRSÄKRING  
- REN

Livförsäkring med sparande fungerar vid dödsfall på samma sätt som en riskförsäkring, d v s om den försäkrade avlider före åldersgränsen i försäkringsbrevet betalas försäkringsbeloppet ut. I annat fall betalas ett försäkringsbelopp ut när man når den åldersgräns som angivits i försäkringsbrevet.

LIVFÖRSÄKRING  
- MED SPARANDE

Till skillnad mot gruppförsäkringarna har man större frihet att bestämma försäkringsbelopp och välja förmånstagare vid tecknande av en individuell livförsäkring.

PREMIE

En individuell livförsäkringspremie baseras på ålder och försäkringsbelopp. Ju högre ålder och försäkringsbelopp, desto högre premie.

Premiefrielse inträder normalt vid minst 25% sjukersättning.

PREMIEBEFRIELSE  
- LIV

## Avdragsregler

AVDRAGSREGLER – PENSION	
<b>HUVUDREGEL</b> <ul style="list-style-type: none"> <li>• Premiebestämd</li> <li>• Max 35% av lön</li> </ul>	<b>KOMPLETTERINGSREGEL</b> <ul style="list-style-type: none"> <li>• Förmånsbestämd</li> <li>• Procentsats av slutlön</li> </ul> <p><i>Obs! Gäller enbart företagare i AB.</i></p>

### HUVUDREGEL

Avdragsreglerna för arbetsgivarens pensionskostnader innehåller dels en huvudregel som gäller för företagare i alla bolag och dels en kompletteringsregel som endast gäller för företagare i aktiebolag. Kompletteringsregeln får bara användas för engångspremier.

Avdrag för pensionskostnader får göras med högst 35% av den anställdes lön oavsett om kostnaderna avser betalning av pensionsförsäkring, skuldföring i balansräkning eller avsättning till pensionsstiftelse. Avdraget för respektive person får inte överstiga 10 prisbasbelopp för året före taxeringsåret.

Med lön avses den pensionsgrundande ersättningen enligt pensionsavtalet. Man kan välja om det ska vara lönen för det aktuella beskattningsåret eller föregående års lön.

AVDRAGSREGLER – KOMPLETTERINGSREGELN																			
<b>FÖRE 65 ÅR</b> <table border="0"> <tr> <td>- 7,5 pbb</td> <td>→</td> <td>80%</td> </tr> <tr> <td>7,5 – 20 pbb</td> <td>→</td> <td>70%</td> </tr> <tr> <td>20 – 30 pbb</td> <td>→</td> <td>40%</td> </tr> </table>	- 7,5 pbb	→	80%	7,5 – 20 pbb	→	70%	20 – 30 pbb	→	40%	<b>EFTER 65 ÅR</b> <table border="0"> <tr> <td>- 7,5 pbb</td> <td>→</td> <td>20%</td> </tr> <tr> <td>7,5 – 20 pbb</td> <td>→</td> <td>70%</td> </tr> <tr> <td>20 – 30 pbb</td> <td>→</td> <td>40%</td> </tr> </table>	- 7,5 pbb	→	20%	7,5 – 20 pbb	→	70%	20 – 30 pbb	→	40%
- 7,5 pbb	→	80%																	
7,5 – 20 pbb	→	70%																	
20 – 30 pbb	→	40%																	
- 7,5 pbb	→	20%																	
7,5 – 20 pbb	→	70%																	
20 – 30 pbb	→	40%																	

### KOMPLETTERINGSREGELN

Kompletteringsregeln gäller bara för anställda i aktiebolag. Som anställd i aktiebolaget betraktas även VD och företagare.

Kompletteringsregeln kan användas om man t ex vill

- göra ändringar i pensionsavtal eller
- teckna nya pensionsavtal p g a förtida pensionsavgång eller att pensionsutfästelserna är otillräckligt tryggade.

Kompletteringsregeln ger avdragsrätt för den faktiska ålderspensionskostnaden oavsett hur stor den är, så länge den inte överstiger kostnader som svarar mot i lagen angivna pensionsnivåer, enligt ovan. För pension som utbetalas mellan 62 och 65 år gäller ett annat regelverk. Vid inbetalning av engångspremier bör man kontrollera vilka effekterna blir.

Pensionsnivåerna är endast till för att man skall kunna beräkna avdragsutrymmet, det har ingen betydelse om det rör sig om en förmånsbestämd eller premiebestämd försäkring. Regeln kan även användas om man har tecknat en fondförsäkring. Då beräknas utrymmet som om försäkringen varit en vanlig pensionsförsäkring med viss garanterad avkastning.

Kostnader för efterlevandepension liksom sjukpension skall räknas med i utrymmet enligt huvudregeln. Används kompletteringsregeln är endast ålderspensionskostnaderna intressanta. Detta gör att kostnader för sjuk- och efterlevandepensionen normalt är avdragsgilla när kompletteringsregeln används.

SJUK- OCH  
EFTERLEVANDEPENSION

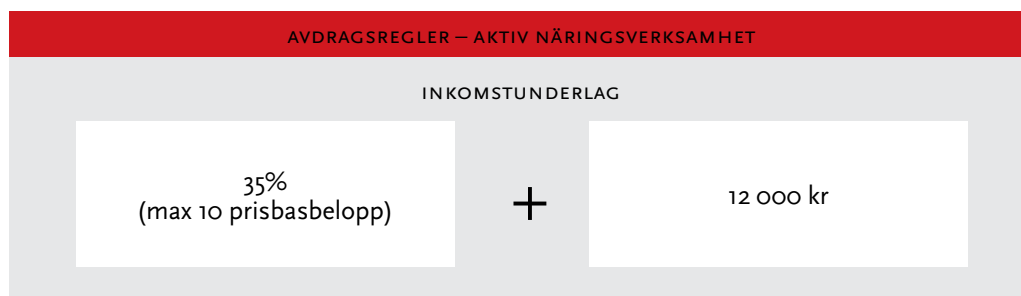

Avdrag för premier till privata pensionsförsäkringar beräknas endast på inkomst av aktiv näringsverksamhet och inkomst av tjänst, s k allmänt avdrag. Kapitalinkomster m m, som enligt de särskilda reglerna för fåmansföretag skall redovisas som inkomst av tjänst, får inte räknas in i underlaget.

AKTIV  
NÄRINGSVERKSAMHET

Beräkningen görs på det aktuella beskattningsåret eller närmast föregående beskattningsårs inkomst.

Rörelseidkare kan även göra avdrag för en privat pensionsförsäkring i näringsverksamheten.

Beräknas avdraget på inkomst av tjänst betraktas det som ett allmänt avdrag. Har man blandade inkomster, får man fritt fördela 12 000 kr mellan allmänt avdrag och avdrag i näringsverksamhet.

Driver man en enskild näringsverksamhet, består avdragsunderlaget av inkomsten av näringsverksamheten före premien, före avdrag för löneskatt på premien och före avdrag för egenavgifter. Inkomsten av näringsverksamheten ska beräknas efter räntefördelning och avsättningar till periodiseringsfond och expansionsmedel.

Om avdraget leder till underskott i näringsverksamheten kan det överföras till påföljande år.

## Arbetslöshet

### UNDERLAG FÖR ERSÄTTNING

Ersättning för företagare beräknas på den inkomst från verksamheten som framgår av den senaste taxeringen. Om det är mer förmånligt för företagaren ska ersättningen grundas på den genomsnittliga inkomsten från verksamheten under de två år som föregår inkomståret i den senaste taxeringen. En företagare som upphör att bedriva näringsverksamhet inom 24 månader från det att verksamheten startade kan få sin ersättning baserad på inkomster av tidigare anställning. När ersättningen baseras på tidigare anställning ska prövning av om arbetsvillkoret uppfyllts avse tid i den tidigare anställningen. Ramtiden ska då avse de tolv månader som föregått den månad när den sökande startade sin näringsverksamhet.

### NÄR ÄR EN FÖRETAGARE ARBETSLÖS?

En företagare räknas som arbetslös

- när hans/hennes verksamhet i företaget helt har upphört eller
- verksamheten tillfälligt upphört.

En företagare som upphör att bedriva näringsverksamhet anses vara arbetslös så snart det inte vidtas några åtgärder i verksamheten. Om näringsverksamheten återupptas av företagaren eller av en närstående person till denne föreligger möjlighet till arbetslöshetsersättning vid ny arbetslöshet om det förflutit minst fem år från det att näringsverksamheten återupptogs. För att man skall få ersättning vid tillfälligt uppehåll får rörelsen inte till någon del vara av säsongskaraktär.

### FÖRETAGANDE SOM BISYSSLA

Med bisyssla avses näringsverksamhet som bedrivs parallellt med heltidsanställning eller heltidsföretagande. Inkomstgränsen för att få en näringsverksamhet godkänd som bisyssla togs bort fr o m 5 juli 2010. Företagare ges därmed ökade möjligheter att fortsätta driva företag som bisyssla samtidigt som de erhåller arbetslöshetsersättning.

### A-KASSOR FÖR FÖRETAGARE

Det finns a-kassor också för företagare. Utöver dessa finns en helt fristående a-kassa, tillgänglig för alla – Alfa-kassan.

A-kassorna för företagare är

- SHA. a-kassan för alla företagare
- Arbetslöshetskassan Alfa
- Småföretagarnas
- Bensinhandlarnas
- Säljarnas.

## Ansvarsförsäkring för VD och styrelse

VD och styrelsen i ett aktiebolag har enligt Aktiebolagslagen (ABL) ett personligt ekonomiskt ansvar för förvaltningen av bolagets angelägenheter. Om VD eller styrelsen uppsåtligen eller av oaktsamhet skadar bolaget är de skyldiga att ersätta skadan. Detsamma gäller om skadan vållas av aktieägare eller annan genom överträdelse av bolagsordningen eller ABL.

VD och styrelsen har dessutom i vissa fall ett personligt ansvar för bolagets skulder och ett straffansvar enligt gällande lagregler. Personligt skadeståndsansvar kan riktas mot VD eller styrelseledamöter om de t ex överträtt sina befogenheter, missgynnat aktieägare genom överträdelse av ABL eller bolagsordningen, överträtt redovisningsreglerna, beviljat lån på felaktiga grunder, etc.

VD och styrelse kan skydda sig mot ekonomiska följder av försummelse genom en ansvarsförsäkring, som ger ersättning för kostnader för skadestånd, utredning, förhandling och rättegång. Ansvarsförsäkringen kan även under vissa förutsättningar ersätta bolagets skulder som VD eller styrelse enligt gällande rätt är personligen ansvariga för.

Vidare kan försäkringen ersätta nödvändiga och skäligen kostnader för försvar av en försäkrad person, om han/hon handlat brottsligt av vårdslöshet. Den kan även ge ersättning för kostnader för ombud i samband med att bolagets verksamhet granskas.

Observera att det är viktigt att noga studera villkor och innehåll innan man väljer ansvarsförsäkring eftersom de olika bolagens produkter och premier kan skilja sig åt.



## Basbelopp

ÅR	PRISBASBLOPP KRONOR	ÅR	PRISBASBELOPP KRONOR	ÅR	PRISBASBELOPP KRONOR
1961	4 300	1979	13 100	1997	36 300
1962	4 500	1980	13 900	1998	36 400
1963	4 700	1981	16 100	1999	36 400
1964	4 800	1982	17 800	2000	36 600
1965	5 000	1983	19 400	2001	36 900
1966	5 300	1984	20 300	2002	37 900
1967	5 500	1985	21 800	2003	38 600
1968	5 700	1986	23 300	2004	39 300
1969	5 800	1987	24 100	2005	39 400
1970	6 000	1988	25 800	2006	39 700
1971	6 400	1989	27 900	2007	40 300
1972	7 100	1990	29 700	2008	41 000
1973	7 300	1991	32 200	2009	42 800
1974	8 100	1992	33 700	2010	42 400
1975	9 000	1993	34 400	2011	42 800
1976	9 700	1994	35 200	2012	44 000
1977	10 700	1995	35 700	2013	44 500
1978	11 800	1996	36 200	2014	44 400

ÅR	FÖRHÖJT PRISBASBELOPP KRONOR	INKOMSTBASBELOPP KRONOR
1995	36 000	
1996	36 800	
1997	37 000	
1998	37 100	
1999	37 200	
2000	37 300	
2001	37 700	37 700
2002	38 700	38 800
2003	39 400	40 900
2004	40 100	42 300
2005	40 300	43 300
2006	40 500	44 500
2007	41 100	45 900
2008	41 800	48 000
2009	43 600	50 900
2010	43 300	51 100
2011	43 700	52 100
2012	44 900	54 600
2013	45 400	56 600
2014	45 300	56 900

## AGS – månadsersättning

MÅNADERSÄTTNING UNDER 7,5 PRISBASBELOPP FRÅN AGS VID AKTIVITETS-/  
SJKERSÄTTNING

Gäller dem som insjuknat fr o m 1 januari 2009. (För fullständig tabell se AGS-villkoren.)

SJKPENNINGGRUNDANDE INKOMST VID INSJUKNANDETIDPUNKTEN UPPGÅR TILL			MÅNADERSÄTTNING FRÅN AGS
<i>kronor</i>		<i>men ej kronor</i>	<i>kronor</i>
0	–	132 000	75
140 000	–	141 000	657
150 000	–	151 000	1 315
160 000	–	161 000	2 000
170 000	–	171 000	2 125
180 000	–	181 000	2 250
190 000	–	191 000	2 375
200 000	–	201 000	2 500
210 000	–	211 000	2 625
220 000	–	221 000	2 750
230 000	–	231 000	2 875
240 000	–	241 000	3 000
250 000	–	251 000	3 125
260 000	–	261 000	3 250
270 000	–	271 000	3 375
280 000	–	281 000	3 500
290 000	–	291 000	3 625
300 000	–	301 000	3 750
310 000	–	311 000	3 875
319 000	–	320 000	3 988
321 000	–		4 013

## Finansieringssystem – pensioner

Det finns olika metoder för att finansiera framtida pensionsutbetalningar. Nedan följer en beskrivning av olika finansieringssystem.

### FÖRDELNINGSSYSTEM

Fördelningssystemet, som t ex gäller för inkomstpensionen i det allmänna pensionssystemet, innebär att ingen fondering sker. De avgifter som företagen varje månad betalar in till staten via arbetsgivaravgifter utbetalas också omgående som pension. Eventuellt skapas buffertfonder, t ex AP-fonderna.

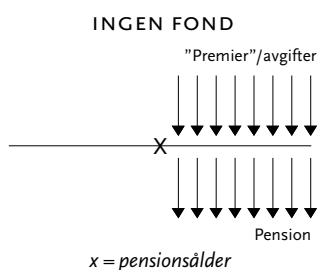

### FONDERAT SYSTEM

Fonderat system gäller för de kollektivavtalade pensionsplanerna Avtalspension SAF-LO, ITPs ålderspension och ITPK. Premier betalas eller avsättningar görs under den aktiva tiden fram till pensionsåldern. Vid pensionsåldern börjar pension utbetalas och då minskar fonden med de utbetalda beloppen. Avbryts premieinbetalningen bildas ett fribrev baserat på de premier som betalats. Vid pensionsåldern betalas fribrevet ut i form av löpande pension. Premierna beräknas med hänsyn till beräknad livslängd, tid som återstår fram till pensionsåldern samt förräntning. För ITP 1, ITPK och Avtalspension SAF-LO har premiesatserna bestämts i avtal. I det allmänna pensionssystemet är premiepensionen fonderad.

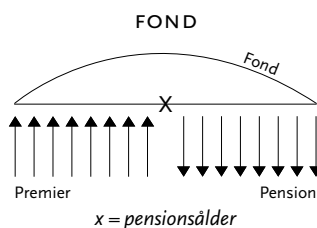

## ILO-konventionen om förmåner vid yrkesskada

Tabell 1. Förteckning över yrkessjukdomar (reviderad 1980).

YRKESSJUKDOMAR	ARBETE SOM MEDFÖR EXPONERING FÖR RISKER
1. Pneumokonioser orsakade av fibrosframkallande mineralpartiklar (silikos, antrakosilikos, asbestos) och silikotuberkulos förutsatt att silikos i väsentlig grad orsakat arbetsförmåga eller döden.	Allt arbete där arbetstagaren blir utsatt för denna risk.
2. Sjukdomar i andningsorganen orsakade av hårdmetalldamm.	”
3. Sjukdomar i andningsorganen orsakade av damm av bomull (byssinos), lin, hampa eller sisal.	”
4. Astma orsakad av sensibiliserande eller irriterande ämnen som kan ge dessa effekter och som förekommer i arbetsprocessen.	”
5. Extrinsic allergisk alveolit och sviter därav orsakade av inandning av organiska dammpartiklar (enligt bestämmelser i landets lagstiftning).	”
6. Sjukdomar orsakade av beryllium eller giftiga föreningar därav.	”
7. Sjukdomar orsakade av kadmuim eller giftiga föreningar därav.	”
8. Sjukdomar orsakade av fosfor eller giftiga föreningar därav.	”
9. Sjukdomar orsakade av krom eller giftiga föreningar därav.	”
10. Sjukdomar orsakade av mangan eller giftiga föreningar därav.	”
11. Sjukdomar orsakade av arsenik eller giftiga föreningar därav.	”
12. Sjukdomar orsakade av kvicksilver eller giftiga föreningar därav.	”
13. Sjukdomar orsakade av bly eller giftiga föreningar därav.	”
14. Sjukdomar orsakade av fluor eller giftiga föreningar därav.	”
15. Sjukdomar orsakade av koldisulfid.	”
16. Sjukdomar orsakade av toxiska halogenderivat av alifatiska eller aromatiska kolväten.	”
17. Sjukdomar orsakade av bensen eller dess giftiga homologer.	”
18. Sjukdomar orsakade av giftiga amino- och nitroderivat av bensen eller dess homologer.	”
19. Sjukdomar orsakade av nitroglycerin eller andra estrar av salpetersyra.	”
20. Sjukdomar orsakade av alkoholer, glykoler eller ketoner.	”
21. Sjukdomar orsakade av kvävande gaser: kolmonoxid, cyanväte eller toxiska föreningar därav, svavelväte.	”
22. Hörselnedsättning orsakad av buller.	”
23. Sjukdomar orsakade av vibrationer (rubbningar i muskler, senor, ben, leder, perifera blodkärl eller perifera nerver).	”
24. Sjukdomar orsakade av arbete i komprimerad luft.	”
25. Sjukdomar orsakade av joniserande strålning.	Allt arbete som medför exponering för joniserande strålning”
26. Hudsjukdomar orsakade av fysiska, kemiska eller biologiska faktorer som ej tagits upp under alla andra rubriker.	Allt arbete som medför exponering för den aktuella risken
27. Primär hudcancer orsakad av tjära, beck, mineralolja, antracen eller föreningar, produkter eller rester av dessa substanser.	”
28. Lungcancer eller mesoteliom orsakade av asbest.	”
29. Infektioner eller parasitsjukdomar förvärvade i yrkesarbete som medför särskilt stor risk för smitta.	(a) Hälsovårds- och laboratoriarbete. (b) Veterinärarbete. (c) Hantering av djur, djurkroppar, delar av djurkropp och handelsvaror som kan ha blivit kontaminerade av djur, djurkroppar eller delar av djurkroppar. (d) Annat arbete som medför särskilt stor risk för kontaminering.

\*Vid tillämpning av denna förteckning skall hänsyn tas till exponeringens art och grad när så är lämpligt.

## Sökord

Aktivitetsersättning .....	49	Lönebegrepp ITP 2 .....	42
Allmän försäkring .....	25	Lönekapning .....	43
Alternativ ITP .....	44	Löneskatt, särskild .....	19
Anställning efter 65 år .....	97	Löneväxling .....	19, 42
Arbetsgivaravgift .....	20	Makeförsäkring .....	66, 71
Arbetssskadeförsäkring .....	73, 75	Minskningsregeln .....	49
Arbetslöshetsförsäkring .....	78	Omställningsavtalet .....	83
Avgångsbidrag .....	82	Omställningsförsäkring .....	81
Avgångsersättning .....	83	Omställningspension .....	62
Avgångsvederlag .....	80	Omställningsstöd .....	81, 84
Avtalsgruppsjukförsäkring .....	52	Pensionsavgift, allmän .....	18, 26
Avtalspension SAF-LO .....	29	Pensionsgrundande inkomst .....	25
Avkastningsskatt .....	19	Pensionspoäng .....	28
Barnpension .....	63, 69	Pensionsrätt .....	25
Basbeloppen .....	24, 112	Premiebefrielse .....	32, 39, 57
Begravningshjälp .....	66, 71	Premiepension .....	27
Branschavtal .....	32, 39, 46	Rehabiliteringsersättning .....	50
Bonus .....	38, 42	Rehabiliteringskedjan .....	51
Deltidspension .....	32, 39, 46	Rehabiliteringskostnader (bidrag) .....	55
Efterlevandepension .....	62, 64, 68	Reseersättning .....	48
Efterlevandestöd till barn .....	63	Restidsersättning .....	38, 42
Efterskydd .....	54, 57, 67, 74, 77	Samordning .....	43
Familjepension .....	69	Sjukavbrottsförsäkring .....	101
Familjeskydd .....	64, 68, 69	Sjukersättning .....	49
Fortsättningsförsäkring .....	67	Sjukförmåner .....	47, 52, 56
Fribrev .....	45	Sjukpenning .....	48
Företagare .....	99	Sjukpenninggrundande inkomst .....	48
Förmånstagarförordnande .....	66, 71	Sjukpension .....	56
Föräldraförsäkring .....	58, 60	Sjukvårdsförsäkring .....	101
Föräldrapenningtillägg .....	60	Sveda och värk .....	76
Garantipension .....	27	Tilläggs pension .....	28
Graviditetspenning .....	59	Tiotaggare .....	44
Högekostnadsskydd .....	48	Tjänstegrupplivförsäkring .....	65, 70
Högriskskydd, särskilt .....	47	Utlandstjänst .....	86, 88, 89
Inkomstpension .....	27	Utländska företag i Sverige .....	91
Karensdag .....	47, 79	Ålderspension .....	25, 29, 33
Kollektivavtal .....	8	Återbetalningsskydd .....	64, 68, 69
Livsarbetstidspension .....	32, 40, 46	Återinsjuknanderegeln .....	47
Livsinkomst .....	25	Änkepension .....	62
Lyte och men .....	76		
Läkekostnadsförsäkring .....	88, 89		
Lönebegrepp Avtalspension SAF-LO .....	29		
Lönebegrepp ITP 1 .....	37		

## Telefon- och adresslista – arbetare

ARBETARE		
Allmän information om AFA-försäkringarna, försäkringsavtal, fakturor, ändring av försäkring, blanketter, villkor m m.	Fora 101 56 Stockholm <a href="http://www.fora.se">www.fora.se</a>	08-787 40 00
AGB	AFA Försäkring 106 27 Stockholm <a href="http://www.afaforsakring.se">www.afaforsakring.se</a>	08-696 40 00
AGS Premiebefrielseärenden	AFA Försäkring 106 27 Stockholm <a href="http://www.afaforsakring.se">www.afaforsakring.se</a>	08-696 40 00
Försäkring om föräldrapenningtillägg (FPT)	AFA Försäkring 106 27 Stockholm <a href="http://www.afaforsakring.se">www.afaforsakring.se</a>	0771-88 00 99
Avtalspension SAF-LO	Fora 101 56 Stockholm <a href="http://www.fora.se">www.fora.se</a>	08-787 40 00
Omställningsstöd	Trygghetsfonden TSL Box 19081 104 32 Stockholm <a href="http://www.tsl.se">www.tsl.se</a>	08-412 22 00
Pensionsval, Avtalspension SAF-LO	Fora 101 56 Stockholm <a href="http://www.fora.se">www.fora.se</a>	08-787 40 00
Frågor rörande sjukfrånvaron	Försäkringskassan Kundcenter för arbetsgivare Forskningsvägen 1 661 29 Säffle <a href="http://www.forsakringskassan.se">www.forsakringskassan.se</a>	0771-17 90 00
TFA	AFA Försäkring 106 27 Stockholm <a href="http://www.afaforsakring.se">www.afaforsakring.se</a>	08-696 40 00
TGL	AFA Försäkring 106 27 Stockholm <a href="http://www.afaforsakring.se">www.afaforsakring.se</a>	08-696 40 00
Utlandstjänst	Fora 101 56 Stockholm <a href="http://www.fora.se">www.fora.se</a>	08-787 40 00

## Telefon- och adresslista – tjänstemän

TJÄNSTEMÄN		
Arkitekternas ITP	AI Pension Nybrogatan 7 114 34 Stockholm www.aipension.se	08-545 048 00
ITP 2 - ärenden <ul style="list-style-type: none"> <li>• premieberäkningar</li> <li>• individuella förmåner</li> <li>• avgångspension</li> <li>• fortsättningsförsäkring</li> <li>• utbetalning</li> </ul> Arbetsgivare Anställda	Alecta 103 73 Stockholm www.alecta.se	08-441 60 00  08-441 62 00 020-78 22 80
ITP-ärenden <ul style="list-style-type: none"> <li>• ITP 1</li> <li>• allmänt om ITP 2</li> <li>• fakturan</li> <li>• ITPK-valet</li> <li>• förmånstagarregister</li> </ul> Arbetsgivare Anställda	Collectum 103 76 Stockholm www.collectum.se	08-508 981 00  08-508 981 00 020-40 85 00
PRI Pensionsgaranti	PRI Pensionsgaranti Box 7504 103 92 Stockholm www.pripensionsgaranti.se	08-679 06 00
Frågor rörande sjukfrånvaron	Försäkringskassan Kundcenter för arbetsgivare Forskningvägen 1 661 29 Säffle www.forsakringskassan.se	0771-17 90 00
TGL	Alecta Bliwa Folksam Länsförsäkringar Movestic SEB Trygg Liv Skandia Liv	020-78 22 80 08-696 22 80 0771-96 09 60 08-588 431 50 08-120 393 20 0771-43 10 00 0771-55 55 00
TFA*	AFA Försäkring 106 27 Stockholm www.afaforsakring.se	08-696 40 00
TRR*	TRR Box 16291 103 25 Stockholm www.trr.se	020-87 78 77
Utlandsförsäkring, ITP	Collectum 103 76 Stockholm www.collectum.se	08-508 981 00

\* Försäkringsavtal och premier m m administreras av Fora, telefon 08-787 40 00.

## Svenskt Näringsliv Försäkringsinformation

### Arbetsgivarservice 010-45 53 800

FÖRSÄKRINGSKONSULTER		
UMEÅ	Christina Rydberg christina.rydberg@svensktnaringsliv.se	090-71 82 62
SUNDSVALL	Mona Söderström mona.soderstrom@svensktnaringsliv.se	060-16 73 12
FALUN	Monika Backarp monika.backarp@svensktnaringsliv.se	023-580 35
STOCKHOLM	Olov Hansson olov.hansson@svensktnaringsliv.se  Dorota T. Östlund, Key Account Manager dorota.ostlund@svensktnaringsliv.se  Carl-Erik Tärnström carl-erik.tarnstrom@svensktnaringsliv.se	08-762 60 28  08-762 70 98  08-762 70 04
ÖREBRO	Susanna Östberg susanna.ostberg@svensktnaringsliv.se	019-19 57 43
GÖTEBORG	Martin Rydhem martin.rydhem@svensktnaringsliv.se  Anders Levin anders.levin@svensktnaringsliv.se	031-62 94 89  031-62 94 52
LINKÖPING	Annika Mörn annika.morn@svensktnaringsliv.se	013-25 30 31
JÖNKÖPING	Hans-Olof Siwe hans-olof.siwe@svensktnaringsliv.se	036-30 32 30
VÄXJÖ	Tommy Bakkman tommy.bakkman@svensktnaringsliv.se	0470-74 84 39
MALMÖ	Hans Hansson hans.hansson@svensktnaringsliv.se  Åsa Blomberg asa.blomberg@svensktnaringsliv.se	040-35 25 16  040-35 26 27

[www.finfa.se](http://www.finfa.se)



Svenskt Näringsliv Försäkringsinformation för arbetsgivare erbjuder företag som tecknat eller avser teckna avtalsförsäkringar service avseende dessa försäkringar.

Avtalsförsäkringarna har sin grund i kollektivavtal mellan Svenskt Näringsliv och LO respektive Svenskt Näringsliv och PTK.